本報創刊於民國十九年　月　日（第三二二四號）

南華日報

今日出紙兩大張　零售每份二仙

集孫中山先生字

South China Daily News
49, Hollywood Road
HONG KONG
P O Box 369

香港荷李活道四十九號

督印 鄭放滿

電話：弍五六一二
電報掛號 有線電：五四七八 無線電：九八五零
郵局信箱 第六九號
本港 每份零售弍仙 每月實收四毫 全年實收四元
國內 每月壹元 全年拾二元（郵費在內）
國外 每月一元九毫 全年弍拾弍元（郵費在內）

香港政府特准掛號認爲新聞紙類第一三六號

〈中國圖書印刷公司承印〉

社論　經濟合作

華

自從中日兩國厭戰言和的主張，一天一天具體化起來，於是大家都進一步，要去研究和平的方案。這和平方案，大致是善鄰，反共與經濟合作三大端，其中經濟合作一項，更是値得注意，而且爲國人所最顧慮的，所以就先拿這箇問題，來說明一下。

在一箇正常時期中間，國與國的經濟方面，本沒有什麼不可以合作的；況且國與國的經濟合作，正和人與人的經濟合作一般。古代的「抱布貿絲」，是一種商業行爲，也就可算爲一種經濟合作。到後來，國家有關稅的規定，有商約的規定，一方面固然是爲了保護自身起見，同時也正是在有利於自己或互利於兩國的原則之下，去謀一箇經濟上的合作。本來一箇國家所需要而同時他自己缺乏的東西，未必不是在另一國爲過賸的東西，倘使這兩國能夠合作，豈不是直捷了當，彼此有利？到了今日，國與國之間，已經有了「物物交換」的方法了。

再換一種方式說，甲國所過賸的，未必正可與乙國所過賸的相等，那甲國不妨以過賸的來換取乙國的金錢，再拿了去購他們需要的於丙國丁國，推之乙國，也是如此。其中只要彼此合算，相互節省，當然兩國都極端願意，而經濟上已經合作成功，即拿中日兩國來說，日本是紗業發達的國家，但是缺少原棉，每年向美國去買，所費特多，所以極願意改買中國棉花。倘然中國植棉有餘，在不妨礙本國紗廠發達原則之下，又何嘗不可以售之日本，換得金錢來，另作別用？

以上所說的，是經濟合作中關於貨物買賣的一部份。還有一部份，就是資源開發。大家都曉得，每一箇國家，都應該盡量去開發自己的資源，免得棄利於地。可是開發資源，不是很簡單的事情，既要大規模的資本，同時更要很精密的計劃與設備。所以自身的能力，在不充份的時候，就不免借材異地。我們就中國近代情形來說，即如鐵路爲經濟的血脈，人所共知，可是自從前清興辦蘆漢鐵路說起，那一鐵路沒有借外債，用洋工程司，買備外國機械工具？並且如津浦鐵路，自天津到濟南，借的是德款；自濟南到浦口，却又借英款。要從一方面說來，清末的外款造路政策，固然爲一班人民所反對，並且終究因爲這事激起變端，以造成辛亥革命；可是從另一方面說，要是始終不借洋款，不用外籍工程師，恐怕還連這幾條鐵路，都造不成。何況外款造路，也始終沒有影響到國家政治上的獨立，這是人所共見的。

除了國營鐵路以外，就是其他的企業，與外國發生借款和合作的，也復不少。開灤煤礦，是大家都知道了。此外鐵礦未成的，在歐戰之後，曾和比利時擬合辦壽外輪船；在民國二十年，曾和美國擬合辦延長油礦；近幾年來，如中國航空公司，更是合作而不是借款，諸如此類，不必列舉。**可知開發資源，本沒有不可以與外國合作，並且只要合作的方法定得好，也決不至於影響到國家政治的獨立。總理實業計劃，早已說明：中國經濟落後，有待於國際的合作。所以只要能保持政治上的獨立自由，經濟合作，對於我國，實在是件有益無損的事情。**

可是在兩國關係不正常的時期，那情形就兩樣了。大家戴了一付有色眼鏡，去研究對方的心理；同時因爲自己心理上的畏懼和疑惑，更多出若干節外生枝的推測。譬如就中日的經濟合作來說，在正常時期，日本所要求的，當然是合作上的經濟利益，中國所可以答應的，也以本所應得的利益爲限度；可是在非常時期的今日，兩國人民的心理，就不見得個個如此純潔。也許日本方面，有人以爲大戰兩年，損失過多，正應該在經濟合作上，多找補些利益，不知一涉過份的利益，就踏進了經濟侵略的領域，就必不能圓滿合作。同時又或者以爲中國在抗戰之後，改弦更張，從事合作，未必眞心誠意，那卻又要多定些條件，多來些限制；可又不知道條件多，限制一嚴，就不免越出了經濟事業的範圍，走上了侵犯政治獨立的道路，這結果是終究加增了兩國的糾紛，而拋卻了經濟合作上彼此的利益。

設到中國呢，因爲戰事失敗的原故，劫後餘生，對於日本在合作條件未經明白公布之前，多少免不了些疑慮，同時造謠生事以別有用心的人，更隨時可以用經濟侵略的名詞，來替代經濟合作，可以拿任何一箇辦法，任何一條章程，來解釋到涉及政治方面去。更是在這兩年軍事期間的淪陷區域，所有公用事業以及私人企業，受著了軍事支配，營事整理，這箇前例，實在給國人以不良的印象。大多數人或者以爲如此便是經濟合作的榜樣，那是合作前途什[illegible]久，而且必然要取消的；中國明白的人，也知道這種辦法，如果久下去，中國固然犧牲了一切，日本也仍舊是沒有好處，又何能恢復兩國的正常關係？然而一般人民，在沒有看見他取消改正以前，每聽到『經濟合作』這四箇字，就不免於談虎色變，不講應付，只恐懼，這實在是要不得的。

由上說來，**經濟合作，本來是一件互利的事情，應該在兩國正常關係之下去辦理的。**現在中日兩國，是從極端的非常（兩年餘大戰）時期，求其恢復到和平正常關係，去辦理正常的經濟合作，當然免不了一些麻煩與困難。可是兩國人士，既確立了和平的誠意，往前邁進，對於這種顧慮與困難，又應該如何去克服牠呢？我試執簡馭繁的來一箇結論：

兩國人士，應該先明白經濟是以利潤爲前提的，所以合作是以相互有利爲前提。倘若拿經濟事業來做幌子，而陰圖其他舉動，那就永遠不會有利益，且必至於失敗。**同時更應該明白經濟是與整個國家整個社會有關連的，必須大家能得其平，方能得有好果，否則雖然借著政治上優越的地位勢力，短期間有些意外的利潤，可是絕對不能持久，而依然必要失敗的。明白了這箇原則，日本要想取得經濟的合作，就不必另存顧慮來加以限制，或者希望在平等合作之外，另行找補些利益；中國也不必談虎色變的畏懼過度，只要拿正常國際的關係來進行事業上的合作。**

至於臨時所發生各種事實的估價，[illegible]下的時形狀態，我們只有設法糾正。我敢相信兩國人士，[illegible]永久的和平，[illegible]兩年戰爭的非計，必然能在這兩原則之下，[illegible]建立合作，達到相互有利的圓滿結果。

芝蘭香口膠

錫紙包庄

ADAMS

特點：此香口膠係用珍貴原料配製且含維他命ABCD甚富兒童時時嚼之尤爲合宜香味有薄荷果汁甘草丁香等味

功用：提神醒腦開胃消滯止渴生津清潔口氣交際跳舞不可不備

衛生：此膠裝璜乃最近新發明者不獨用特製錫紙包裝且外加封玻璃紙能保存香味及免天氣潮濕歷久不變對于衛生安全可靠

注意

凡購買芝蘭香口膠希體認明錫紙包裝者無錫紙包裝請勿購買

各大公司藥房餅果店冰室均有發售

美國製造

美國製造

白藥王

轟天雷

根治白濁最快

一服允功
兩服全愈
三服斷尾
永無服法
陸服庄五元
一服庄一元
減收五折
到處藥房有售

上海安芬氏嵩治
雞眼與及硬皮藥水
每樽四毫 暫收弍毫
各藥房均有售

國產標準

小型球

全國選用

大批運到，優待小型球協會，九龍小型球總會，小型球聯會會友，及兒童游樂場註册之球隊，照原價概收八折，并承代造小型球球門，球網，球衣，旗幟等，歡迎各小型球球會會友參觀，香港區各小型球球會，如欲購國產標準小型球，可往灣仔水渠街同義研究會購買，或去函九龍華興書局或去電話九龍旺角上海街李子飛跌打醫生醫務所（電話五六一零七號）通知，本書局經理當即派伴將小型球按地址送上，概不另收送費，參加第三屆德權鼎聯會之球隊，已全數購用，盼各球會球友，皆採用國貨標準小型球，常備港九學校教科書，選傳優等文房用品，及排球籃球等。

華興書局　九龍旺角上海街門牌四百九十六

經理雷少明

廣州廿年婦科專家歷任官立醫院兼婦科主任任必愈
專醫婦科□京不孕腹痛及小便刺痛
凡久不受孕或生育過多意欲避孕或感染□症下部刺痛或京帶痛成小腹痛均能迅速痊愈若有孕及□京的苦事食過紅花貼過麝香仍不通者本醫師包日內安全爲之解除絕無後患
半日包通
通京露
每瓶弍元
診所：皇后大道中即中央戲院右便樓百六十四號二電話二六三七〇

介紹名醫 李裕生先生
醫傳八代學問淵博舉凡傷寒咳血小腸疝氣婦人暗病尤所擅長先生現徇各界懇求在港設醫務所謹溯數言以爲介紹俾病者知所問津
診所皇后大道中壹百六十號二樓電話弍六三零四
林若竹謹頌

女醫 廖慕英
老手接生精通婦兒各科曾任歷濟留產房舍醫務所設灣仔灣湖馬路八十六二

希特勒昨向國會重要演講
建議舉行國際會議
樹立歐洲永久和平
建波蘭國收回殖地各國普遍裁軍
德對法丹比瑞匈南均無土地要求

（美聯社六日柏林電）希特勒今日在國會所發表之演說詞、其中較重要者、係提議舉行一國際會議、以奠定歐洲之永久安全及和平、德國之舊殖民地必須返回德國、以凡爾賽和約爲基礎之波蘭獨立國、將永不可恢復、倘聯軍方面仍聽從邱吉爾及其同僚所提出之主張者、則余今日之演說詞、算係最後之宣言、吾人無其他途徑可行、惟有一戰耳、聯軍不能以武力征服德國、亦不能以時間征服德國、德國之歷史將不再見一九一八年十一月之事例者、（即指上次大戰時德國屈服之日）如有欲肢解德國民族者、實係孩童之思想、德國興兵入波蘭不及一月而征服之、德軍損折之數計陣亡者共有一萬零五百七十二名、受傷者三萬零三百二十二人、失踪者三千四百零九人、國外有人謂德國欲獨霸全世界、但試觀德蘇協定可以証明德國向東方所要求者實有限制、德蘇兩國在事實上已表明兩方合作非無可能者、在過去數年中、余已盡力勸各國以同情之態度考慮德國之收回舊殖民地的要求、但吾人不能向一國際集團屈膝要求如一僕人者、關於對法問題、余固願努力謀與法國親善、德國向法國所要求者、只係薩爾、而薩爾問題解決之後、德國對法國再無其他要求、阿爾薩省更不成問題、法國亦知余無意向法國要求任何一種權利者、余曾盡余之力以消除德法間傳統之仇視心矣、奠立國際和平之最重要的條件、係減除軍備、各國ノ軍備、應以適合其國人民之經濟負担爲水準、故歐洲軍備裁減爲建立和平之先決條件也云、

（路透社六日柏林電）希特勒在國會之演說詞、當述及波蘭之抗戰經過情形、力詆毀波蘭軍、其中有謂華沙之衛戍司令官、甚之不答覆德軍之提議、先令平民疏散、波蘭之領袖無責任心、又無能力、波蘭之立國係以凡爾賽條約爲基礎、其政治之腐敗、及退化、向爲吾人所知、吾從前已聲言、德國須要消滅凡爾賽和約者、今已實行之矣、德蘇兩國已商定一交換人口之計劃、目的在解決勘劃國界之困難、德蘇兩國對於時局取同樣態度、而行動亦能一致、但德蘇兩國之政治原則、倘非相同、德國仍係德國、蘇聯仍係蘇聯、德國之舊殖民地、從前被人盜去、今德國要求收回之、故他國不能責備德國也、但余不肯以請求式收回舊殖民地、吾人之要求方式、非係哀的美敦書之類、故無須以武力得回之、今日最迫切之問題、係在於如何成立一永久公正之德國國界、調整東歐之秩序、使猶太問題得以解決、同時又另造一波蘭國、使東歐各地不致受其危害、然以凡爾賽和約爲基礎之波蘭、將永不再發現矣、今有德蘇兩國任可以保証其不再發現者、吾人求欲達到歐洲大陸和平之目的、則各大國應共同參行一會議、但此項會議、不能在戰爭之壓力或軍事動員形勢之下而舉行、倘邱吉爾不接納余之意見、則余今日之宣言、算爲最後者、邱吉爾以爲英國將來必獲勝利、但余亦以爲德國將來亦無疑的獲勝利、余不知世界上尙有何民族之愛好和平有如德國人之深切者、從來德國屢次以和平手段修約、今修改到波蘭之一部份、而竟引起戰爭、此實係波蘭自身之過耳、德國與丹麥之關係仍親善、德國對波蘭亦只希望維持和平關係、德國對比利時及瑞士亦無何要求、余已屢次有所聲明矣、德國與南斯拉夫及匈牙利之間之現存國界線、算係最後的、德意兩國無土地問題之爭執、余又曾提議修改戰爭條例、使戰爭減少恐怖、今歐洲西部之情形如此嚴重、將來或有一日法國破壞薩爾省會、而德國則以炸彈還擊互相報復云、

大肆抨擊波蘭政策

（路透社六日柏林電）希特勒今晨向國會演說、謂余今欲對汝等序述最近之國際時局情形及余之態度、回憶波蘭戰事未發前、波蘭以爲其力量可以消滅德國者、但事實上德國之武力已壓倒波蘭、波蘭軍隊經德軍之打擊、兩星期後潰散、或被俘虜或被包圍、波軍之殘餘軍隊、尙能久守華沙、甚德林及希拉半島等地者、係因德軍有責任心、備慎作戰、以避免無謂之殺戮、余已訓令前方軍隊、非遇絕對必要時、勿擾害生靈、德國軍事長官

經余之開解已知以前所持之見解、以爲凡做一事爲體面計、必須在一定時間之內以完成之、不顧任何犧牲、此種見解實屬錯誤、華沙本可以在九月十日至十二日被德軍攻陷者、余但爲避免犧牲較多之德軍計、又以爲波蘭人終蘇可回復理性者、故華沙延至十月一日始陷落也云、

（美聯社六日柏林電）希特勒演說詞、其中一段言及波蘭戰事者、有謂波蘭人將華沙變成一炮台、使全市居民共同抵抗德軍、而德軍尙取容忍態度、准許平民疏散、華沙不能與西班牙之亞爾卡沙炮台比較、因華沙之地位、根本無希望、德軍作戰之英勇、殊足嘉許、吾人甚信賴吾人之武力、此次波蘭戰爭之結果、德軍傷亡之數僅及吾人預期者二十分之一、有數千德軍失踪料已被屠殺、多年來波蘭之少數民族、處於悲慘地位、波蘭人專屠殺德少數民族、繼則屠殺被俘虜之德軍、在戰前波蘭人之拒絕德國要求者、原希望奪取東普魯士、進攻德國、而又向奧得爾河進展、波蘭人又希望在史茂里列茲將軍指揮之下以擊破德國、史茂里列茲、原係一不識字之軍人、而又係一波蘭小子而已、

蘇軍撤離波蘭北境

（路透社六日柏林電）據德國官方通訊社消息、蘇聯軍隊已開始撤離波蘭北部之一銳角、此一銳角係介居於東普魯士及立陶宛之間、將歸德國管轄、此係依據德蘇協定者、將來立陶宛與德國間所成立之共同邊綫、比較波蘭未瓜分前長一倍、德蘇勘界委員會已決定蘇軍限於本星期四開始撤退該境、德軍塡防、

（路透社五日倫敦電）據一般人之觀察、希特勒在國會無論有何說話、不能改變此局面、除非其出於辭職一途耳、觀察家亦必能預料到希特勒所說者如何、第一點彼將必提議保証西歐和平若干年、保存波蘭之牢壁土地、又必謂德國與法國無爭執、而只與英國有爭執耳、希特勒最近曾表示此態度、此實係與其所著之「我的奮鬥」一書之原則相違背者、查該書第六百九十九頁有一段謂、「法國仍係德國之世仇、德法兩國永不能和洽者」、希特勒之翻雲覆雨手段、早已爲英法所窺破、英法兩國之人民亦知非絕對團結不可、巴黎某報今日評論、英法兩國雖係截然分離之兩個國家、但遇到戰時能聯合如一國向前努力、非達到最後勝利建立歐洲之眞正和平不能罷手、

英法對意提出照會
恢復歐洲和平困難

（美聯社六日倫敦電）據一可靠消息、駐羅馬之英法大使已照會意外相齊亞諾、德國之和平提案、如不全部接納英法之要求者、則絕無成功可能云、法大使之態度且較強硬、據謂任何和平提案無接納之可能、

（路透社五日倫敦電）據羅馬消息、希特勒將於本星期五宣布其和平提案之總綱目、然後等待他國有何反響、倘有多少效果者、希特勒將進一步發表其全部方案之細節、預料希特勒之演說詞先序述東歐方面之軍事情形、又將謂渠在東歐

希特勒抵華沙情形

（美聯社五日柏林電）希特勒抵華沙之消息、係於今日下午午時由廣播台向全國宣佈、但其行轅設何處則秘而不宣、希特勒定於今夜返柏林、準備召集國會會議、

（路透社五日柏林電）希特勒到華沙城後發表、其致各將士書、感謝全體軍人「保護德意志帝國以抵抗波蘭侵犯」之功勛、爾等在此次戰爭中、能保持德意志軍人之最崇高的傳統精神、吾人之勝利的旗幟、飄揚於德國各地、吾人之團結、向未有如今日緊密者、余知爾等願犧牲一切以衛本國云、

（路透社五日倫敦電）希特勒今日已抵華沙、并即在城內檢閱軍隊與希特勒同行者、有德國重要之文武官佐多名、其中有秘密警察總監喜馬拉、及幾得爾將軍等、希特勒在飛機場時、德陸軍部長勃魯治及其他高級軍官五名、在機場迎迓云、

所獲得之土地可算滿意、其對西歐則無何要求、故歐洲前途確有和平之可能者、又聞希特勒之演說詞將由德國各無線電台接播、

（路透社六日比京電）據此間之自由比利時報消息、比利時之親德黨、最近曾發表宣言詆毀英國、據該報謂、此宣言所言者對英國尙欠公平、其中有謂英國之政策係帝國主義者膨脹之政策、英國之膨脹、係保守的而納粹主義者之所取之膨脹形式、係帝國主義者之征服政策、納粹黨人欲征服全世界、危害各國民族之自由、而英國則維護各小國之自由、其所不同者如此云、

（路透社六日士安哥拉電）土國之半官報紙力反駁納粹之宣傳、英國係戰爭之負責者、其實現在各小國無不受納粹侵略之威脅、英國不肯承認武力統治、故反對納粹之逐個消滅各小國、英國決打敗德國、然後恢復歐洲之正義和平

（美聯社五日柏林電）據納粹中人傳出消息、希特勒將來向英法聯軍新提出之和平方案、其中必有一段力勸英法避免長期戰爭、又將謂長期戰爭之結果、英國之統治階級、希特勒又將提出下列數項原則、爲停戰談判之基礎、（一）取銷一切國際商務限制、（二）設立波新波蘭國受德國監督、捷克布希米亞及摩拉維亞等之政治地位亦應再加以調整、（三）實行裁減軍備、（四）土地之再分配、希特勒之和平方案、如此具體而微、料聯軍方面當難拒絕之者、

英皇召開樞密院會議

（路透社五日倫敦電）英皇今日在宮內召集樞密院會議、樞密院長史丹鶴施拿爾伯爵與尼爾爵士等亦參加、

希特拉往波蘭時，與納粹軍官策劃軍事攝影。

英駐華大使昨抵港
日內取道滇越赴渝

英駐華大使克拉克爵士、偕同英駐華商務專員胡階森等一行多人、于昨五日晨由滬乘俄國皇后輪南下、該輪昨夕九時抵達鯉魚門口、本港總督派中軍乘電輪前往歡迎、大使登陸後、即驅車赴督轅、訪晤總督羅富國爵士、胡專員則渡海至半島酒店、照料一切、查大使此行係取道滇越前往重慶、港督秘書爲大使安全起見、暫不發表其行程、

美軍艦廿九艘駛赴夏威夷島操演
日海陸軍認爲日本無需反感

（路透社六日聖德哥電）昨夜有美軍艦廿九艘配備飛機一百零六機、又有偵察艦若干艘、隨行出發往夏威夷、將來夏威夷之海軍力量、在平時可算最強大者、據美當局之報告、謂目的在操練海軍、

（美聯社六日上海電）此間日海軍當局、今日發表談話云、東京報紙對於美艦隊屯集於夏威夷所生之反感態度、日海軍界殊不謂然、美國無理由向日本作武裝示威、倘日東京報紙持此見解、則係未明瞭現時之局面耳云、日陸軍之代言人、亦謂陸軍界與海軍界之態度相同、

英反潛艇計劃見效
德國潛艇損失一半

（路透社六日巴黎電）據法政府公報云、今日有一法國武裝漁船擊沉一德國潛艇、該潛艇沉沒後、海面見有許多汽油浮出、

（路透社五日士托印電）瑞典已實行武裝護輪計劃、現在已有一百艘商輪配起武裝協助海軍巡查、瑞典領水界當局又擬在沿岸領水界放置浮標、

（路透社五日倫敦電）據此間軍事家觀察、自從開戰以來、德國潛艇已損折一半、在過去一星期中僅有一小英輪被擊沉、可見英國之反潛艇計劃、已甚有效果、但現在仍有少數敵潛艇潛伏於英國海岸、但已被英海軍所壓迫不能活動、又不能在商務之航綫範圍內出沒、

滬英人華特氏被日軍誤拘
日方提出道歉

（路透社六日上海電）英人華特氏、係本社職員、住於公共租界外、昨夜其住宅被日軍搜索、沒收去無線電機一架、其本人又被拘留數小時、其後獲釋放、日當局向其道歉、謂此事係出於誤會、

（美聯社六日上海電）上海僞市府向英領事表示道歉、謂日憲兵拘留英人華特氏、完全係出於誤會、因日警誤以爲彼即係一華籍無線電員王某云、

河內政治謀殺案判結
檢察官嚴斥三兇手
「汝等有何權力任意殺人」
罪証確鑿判入苦工監七年

（河內通訊）本年三月二十一日、河內發生一大規模之政治謀殺案、是日凌晨、有兇徒數人、持械闖進汪先生之寓所、發彈亂轟、傷五人、曾仲鳴先生受傷最重、是日下午、傷重殞命、各情迭誌中外各報、查當時有兇徒三人、當堂被捕、由法庭進行偵查、事歷數月、法庭方面、已備得兇手多種罪証、乃於九月廿五日上午九時、提起公訴、此案之分審、各方人士、均以事關政治謀殺、至爲注意、是日前往觀審者特多、尤以中國人爲最衆、河內之中國學校、均特意放假一天、列隊前往法庭觀審、即年僅數齡之小學生、亦參與其間、法庭一時擠迫不堪、法方庭面、亦嚴飭警衛、以防再度發生意外事件、

法官嚴詰兇手無詞

時屆、法官升坐、首訊兇手袁伯勳、孫亞東、楊衛河三人、三兇手之供辭、均似預有約定、極其狡展、惟法官發問、亦甚嚴峻、故對於兇罪事實、終不能不俯首承認、惟對於以前供認「要將汪精衛曾仲鳴一齊刺死」一節、則仍百端狡賴、然經法官逐點嚴詰、卒亦俯首無言、繼由各証人陳述所見、均一致指証三兇手罪証確鑿、復由曾仲鳴夫人陳述當夜兇徒行兇時之情形、聞者無不動容、曾夫人陳述之後、時已過十一時、法官認爲口供完畢、乃宣佈押候於是日下午續審、

殺人動機金錢收買

下午三時、法官再度升座、聽取雙方律師及檢察官之意見、原告律師智恩者將兇手行兇之事實詳加引述、証實其行兇之動機、并非由於政治思想、而爲金錢所收買、據稱、三兇手雖自認爲「做小生意」之人、但從其行動及行兇之手段足証其所謂「生意」乃殺人之生意、彼等爲反對汪精衛先生政策之人所收買、以槍械供給彼等、藉「愛國」之美名、而實行刺殺一些無抵抗之同胞、彼等之殘酷、實同禽獸、直不能稱之爲人類、更何「愛國」之可言、原告律師得東瑞起發言、謂三兇手至安南、受法國政府之保護、而實行彼等之大規模殺人主義、彼等接受一法國人所不肯做之暗殺汪精衛先生可以得到二萬元之「酬勞」、而殺害一個法國最好之朋友曾仲鳴先生、實屬窮兇極惡已極云云、

有何權力任意殺人

高等檢察官對三兇手之論去、更爲明正嚴厲、除引申法例、証實三兇手罪刑[illegible]、不容其狡賴外、更指三兇手而言曰、「汝等何人、汝等如何可以裁判汝全國一個領袖之政見、汝等謂汪精衛先生之建議有妨害於中國、但汝等是否已深切明瞭汪精衛先生之政見乎、今日中國之政治、紛亂至此、吾人尙不敢說誰是誰非、汝等亦何敢說耶、汝等誰敢謂已明白汪精

政見不同殺之不盡

衛先生主張之眞理、及其苦衷與見解、汝等現在對汪先生謾罵、誰敢謂五十年後、中國之歷史、中國之人民、將不欽仰汪先生、擁戴汪先生、認汪先生今日之所爲、乃中國之救星、爲中國最偉大之愛國者乎、誰能謂其時舉世之人、即令汝等所言無誤、然各國均有法律以裁制之、斷非隨便一小百姓可以自由判決、吾今問汝、汝輩有何權力可以任意殺人、汝等是否受中國政府之命令、是否有代表國家之威權以判定他人之死罪、汝輩絕無是處、汝等亦一無所有、僅不過欲排除與汝輩政見不同之人而已、今日汪精衛先生之政見與汝輩不同、汝輩殺之、明日又有別人之政見與汝輩不同者、汝輩又殺之、汝輩之政見、決非全中國人之政見、更非全世界人之政見、夫如是、則汝輩殺戮之至無窮盡之一日矣、因此之故、本檢察官認爲要安置汝等於一不可以再妨害人類、不能再行使汝等之殘酷手段之地方、只有一個辦法、一爲永遠監禁、又其一即死刑是已」、

罪証確鑿苦監七年

高等檢察官論告完畢、畢座肅然、旋由被告律師致辯護詞、語多背乎事理、辭近詭辯、訊至下午六時十分、法官宣告辯論終結、陪審員退席會商、結果、認定三被告兇罪屬實、法官乃判三兇手入苦工監七年、

愛沙尼亞淪爲保護國後
蘇又提割土要求
蘇拉協定成立軍事要衝盡失
立亦將接受蘇軍事經濟要求

（美聯社五日芬蘭京電）據愛沙尼亞方面消息、蘇聯又要求愛沙尼亞再割讓西海岸若干土地於蘇聯、愛沙尼亞政府極難應付此局面、預料愛沙尼亞國會、於本月十日開會時、愛內閣將發生風潮、愛國之軍事長官亦多向總統辭職、其理由謂關於容許蘇軍在愛國駐守之問題、極難與蘇當局妥協、

（路透社五日倫敦電）據立陶苑京消息、蘇政府向立外長所提出之軍事方案、包括一互助協定、又要求容許蘇聯在立陶苑設立兩個空軍根據地、又聞立政府已願在原則上接納其要求、因蘇聯願以擴充兩國間之商務活動爲交換條件也、

（美聯社五日莫斯科電）據權威界之意見、士外長未必以答應蘇聯之要求、士國始終守中立、士國雖願與蘇聯締結互助協定、倘蘇意兩國參加戰爭者、士國是否肯維持中立、尚屬可疑、但必以不違背其對英法所負之義務爲原則、

（路透社六日倫敦電）莫斯科之無綫電台發出廣播宣傳謂、德蘇協定在歷史上居重要地位、德蘇兩國成立非侵畧協定之後、在事實可以証明此兩國政制之不同、仍可作互惠之合作者云、又據羅馬之電台轉述德國報紙消息謂、德政府將建議組織一較細小之波蘭國、受德國保護、但以英法聯軍肯停止戰爭爲條件、

（路透社五日倫敦電）據南斯拉夫消息、蘇聯政府認爲巴爾幹半島之現有地位、必須維持、否則不能確保黑海之安全、

（美聯社五日莫斯科電）蘇聯政府與列維亞所訂立之互助協定、係以十年爲期此協定成立之結果、使列維亞成爲蘇聯之受保護國、蘇聯又可在列維亞之里巴扎、鼎蘭斯皮及其他若干個海岸市鎮、設立海軍根據地、蘇聯又可在於國之其他軍事重要地點設立炮兵根據地、該協定之內容與蘇愛協定相同、蘇聯政府將來仍承認列國獨立亦不干預其內政、又德蘇兩國政府已成立「議定書」、規定將來組織一混合委員會負責劃勘德蘇兩國在波蘭之疆界、此項劃界方針、係以九月廿九日所成立之德蘇友好之條約爲基礎、

蘇聯控制下三小國概況

愛沙尼亞——一九一八年二月宣佈獨立、面積一萬八千三百五十三方哩、人口一百一十二萬六千四百一十三人、軍隊一萬一千人、可動員者九萬人、強迫入伍期間一十八個月、飛機六十八架、水雷艇一艘、砲艦一艘、潛水艇二艘、

拉脫維亞——一九一八年十一月宣佈獨立、面積二萬五千三百九十五方哩、人口一百九十五萬五千人、陸軍二萬五千人、航空人員五百五十名、飛機八十架、強迫入伍期間十五個月、潛水艇二艘、沿海自衛艦四艘。

立陶宛——一九一八年二月宣佈獨立、面積二萬零二百九十九方哩、人口二百四十萬人、陸軍二萬二千五百人、強迫入伍期間一年半、後備隊五萬二千人、空軍一千五百二十人、

（路透社五日莫斯科電）據官方宣稱、蘇政府已與列維亞政府訂立互協定且已簽字、

荷比邊境德軍調動頻煩
傳德欲破壞比中立
西線戰事仍入沉寂狀態

（美聯社五日倫敦電）近日又盛傳德軍在瑞士荷蘭比利時邊界、調動甚忙、此消息雖未証實、但人心頗震動、金融界又紛紛大量提出中立國貨幣、

（路透社五日比京電）據此間得接一柏林消息、德國在某種環境之下、或將放棄其尊重比國中立地位之條約諾言、所謂某種環境、當係包括中立國本身之無能力制止交戰國之飛機飛經其境界、但據比國人士之意見、謂比國何嘗無能力制止交戰國之飛機飛入比境、比京之報紙亦頗慮德國或將有所藉口、以破壞比利時之中立、

（路透社五日巴黎電）西線之戰事重心、現趨於摩沙里及薩爾間之廊廊、即係近盧森堡邊界法軍已完全奪得傳格森林區、并已牽固其在該處之陣地、德軍則極力阻截法軍向廊廊之西部進展、則德軍將來不能逐有進展者、則德軍若不能入盧森堡、則更無活動之餘地、而且法軍若進迫狗布蘭城之近郊、（距離法邊境約六里）則齊格非陣綫以南之前哨防禦工事、將受側面之威脅、而全個廊廊亦必陷於危險、倘此廊廊被法軍控制、則法軍可以向東進展、施行迂廻側擊戰畧、德軍中現有一種新型之重坦克車裝配六時口徑之大炮者、此等坦克車、當可用於進攻堅固之炮壘、

（路透社五日倫敦電）大批德軍現正經過斯洛伐克首都、其目的地或係維也納、斯洛伐克實行軍事動員後、有許多男子所做之職業由女子替代之、例如近來以女子充電車司機、亦派被困於集中營之猶太人、往建築道路、

（路透社五日巴黎電）據官方軍報稱、西綫今日情形大致寂寞、雙方之哨兵互相偵察、

（美聯社五日柏林電）據德官方通訊社消息、自開戰以來、德國之飛機及高射炮擊落英機廿七架、法機四十五架、上月卅日西綫及北海總共擊落聯軍飛機廿一架之多、德機損失僅五架、

無神主義毒菌蔓延
羅馬教皇注意防範
贊成佛朗哥抵禦蘇聯勢力侵歐

（美聯社五日梵蒂岡城電）羅馬天主教皇、表示極贊成西班牙領袖佛朗哥將軍之主張抵禦蘇聯勢力之蔓延、料教皇將繼續進行擴大其反無神主義之運動、駐倫敦巴黎等地之教皇欽使、已着手試探各方面之態度、組織一聯合教會陣線、無論新教或舊教、或其他教派、一致聯合起來、以對抗此逆潮、羅馬觀察報、昨夜發表重要社評、揚佛朗哥將軍之主張、此段社評、必係由教皇所示意而發表者、該報又引述佛朗哥之言謂吾人必須維護吾人之靈魂、以抵抗布爾扎維克主義、西班牙經兩年之苦戰、然後將國內之布爾扎維克主義肅清、自從蘇軍侵入波蘭之後、西班牙領袖、認爲其有危害東歐之安全、西班牙之天主教會、對於東歐二千萬之天主教徒將來之命運、不能漠然無所顧、西班牙對於東歐之教徒、既有此同情、故決定繼續推行其在波蘭戰爭開始未久所決定之方針、

共黨官吏紛被革除
法政府解散共產黨後 議員被扣留 前後已達六十七名

（美聯社四日巴黎電）法政府實行解散共產黨之後、各處地方政府及市政府之共產黨官吏被革除者、已有六十七名、預料將仍有被革除者、共產黨議員龐德氏在美會附近被扣留、

澳聯邦禁資金外流

（路透社五日千坡拉電）澳洲聯邦政府已發表新條例、禁止資金外流、此項條例、與英倫及加拿大最近所頒佈者相同、凡外國之有價証券、未得財政部允許、不能出賣、本國或外國之有價証券、亦不得轉換、凡股票債券黃金等、俱受此條例所限制、惟加拿大及香港之有價証券、則不受限制、

日對港口外各國輪船所用無綫電機一律暫行封閉

（路透社六日東京電）日政府昨日下令、凡大阪神戶及横濱等港口之外國輪船所用之無綫電機、一律暫行封閉、以待歐戰結束爲止、此令下後已有一艘英輪之無綫電機被封、

（路透社六日比京電）僑居於比國之波蘭人、現在有六百名往法國加入波蘭軍開赴前綫作戰、彼等俱係礦工人、將續有波蘭礦工自動往法國投効者、此等礦工棄職守之後、比當局頗難另僱大批工人以代之、

褚民誼致李石曾書

石曾先生鈞鑒、睽違芝顏、寒暑兩易、我公宣勤海外、甚感甚慰、比聞台從返旆、未克躬親迎迓、一傾積愫、爲歉、自汪先生離渝、外間對弟流言頗多、其時弟卽欲有所表示、以個人安全事小、而影響於中法工學院實大、故一切隱忍、且登報啓事聲明、專以辦學爲職責、其實弟兩年來蟄伏滬上、深居簡出、無非爲維持該校、使不致受時局影響、更何忍牽入政治漩渦、致令此風雨飄搖之學府、不幸要命中斷哉、乃事與願違、該校經費、向由中法兩國各半分担、我方由教育部每月補助六千元、（七折發放實得四千二百元）法方由中法教委會、每年一次補助一萬八千美金左右、本年待至四月、法方補助費、仍未發下、經弟往使館催詢、旋得法方通知停付、其停付之理由、謂因中政府停付庚欵所致、其後經財教兩部、向該委員會詳細調查、始知該會向來支配欵項、係用前一年之收入、（卽二十八年之補助費係用二十七年之庚欵）而二十七年庚欵、並未停付、何得據以停付該院之補助費、（詳情前曾函達由子昇兄轉）經弟往晤法大使交涉、終歸無效、據法大使云、停付該院經費、任去年九月卽已決定、不惟彼時未曾通知、而該會委員長李潤章教授、與弟晤談、亦未有一言道及、此其用心、殊難索解、豈陰謀詭計、必欲使該院停閉而後快耶、現法方已有停辦之決心、意欲將該院降低程度、改爲中等職業學校、事爲全校員生所反對、教部審度之下、擬改爲工業專科學校、將四年畢業、改爲三年、現尙未得法方同意、至於經費、中政府可竭力担承、（聞法方已無意續辦）所望我公設法斡旋、俾此中法合辦之文化事業、不致中斷、則幸甚矣、至於弟今雖離校、仍願從旁竭力贊助、弟既決定參加政治工作、卽於八月底辭謝學校、以免學校被捲入政治漩渦、且弟在校、向來不與員生議論政治、勢以埋首政治、不問外事、故弟離校後、校內秩序、仍照保持、由重要教職員數人、暫維現狀、倘使學校經費有着落、有確實辦法、則該校仍可繼續不斷也、至於弟之政治主張、已詳儉電、附呈台詧、誠以目前舍和平外、無復其他辦法、從前迫於不得不戰之勢、故當起抗戰、迄今處於不得不和之勢、故必須講和、…………汪先生主張和平、乃加以種種非法處分、其實重慶政府謀和之念、自始至終、未曾間斷、不過未曾公開耳、卽弟任渥、當汪先生未離渝前、……同志之代表、向對方接洽和議、並將洽商情形、電達汪孔二同志、然則言和果何罪之有……開除黨籍也、通緝也、夠之所至、任意爲之、汪先生與弟等在黨、自有歷史、豈一紙通緝令、所能抹煞一切、今海內外同志、孰不期望和平、而民衆渴望和平、猶如大旱之望雲霓、自抗戰以來、所採之焦土游擊政策、苦民至矣、……、而每戰必敗、日言反攻、未聞克一名城、抗戰必勝、自欺欺人、稍有常識、均知其非、以前所謂抗戰必勝、莫非期望外援、國際變化、於我有利、今果何如、國際局勢激變、不惟德俄業經修好、共圖侵畧、甚至日俄簽滿蒙停戰協定、英法對德宣戰後、取締共黨及捕共席議員、如此重大之變化、而我們仍不知瞻顧世界大勢、轉變國策、何其賊、自今以往、外援絕對不復可恃、事實已擺在吾人眼前、奈何猶不覺醒、不當惟是、抗戰以來、國共號稱合作、實則未受共產之利、先蒙其弊、……且共產黨徒、以第三國際爲依歸、彼所奉行者、蘇俄之命令、今蘇俄政策轉變、彼等當然隨之轉移、其不復能繼續抗戰也明矣、故就全盤局勢而言、我在國際、已成孤立、而抗戰更成强弩之末、[illegible]乎爲譏、彰彰明甚、語云、見機而作、不俟終日、此正剝復之機、稍縱卽逝、所幸對方亦已覺悟戰爭之非、如近衛之所聲明、與我主權獨立、並無所損、與其戰而亡、孰若和而存、徐圖復興乎、日昨報載王亮疇同志、發表談話、希望美國出任調停、可以接受、旋被美國國務卿否認、並無此意、弟對與具盛想、吾國一貫之政策、非不願和、特不願與日本直接談判、如王同志之所表示、不過片面之願望、而此願望、久久終難達到、其實直接談判、何害之有、吾人應先懸一鵠的、惟問和議條件之是否妨害我之獨立生存、如無妨害、直接談判可也、否則卽有第三國家參加談判、亦復奚益、今時機日迫、不容猶豫、吾人必須打破此種畏忌之觀念、而毅然決然、開始直接談判、以期和議之早成、早登斯民於衽席、我公高瞻遠矚、必已洞燭機先、所望以黨國爲重、不避艱險、挺身而出、主張和議、以救危亡、現在先生在滬、召開第六次全國代表大會、已成立中央黨部、同人僉以十六年清黨分裂之情形、差相彷彿、然當時分裂、不久仍歸合作、此次能否復合、全視重慶諸同志能否覺悟而定、尤望爲先生勿再爲和議作梗、……、而影響黨國之存亡、我公爲黨國元勳、當此危急存亡之際、一言足以興邦、倘能提携吾人和平之主張、竭力從中斡旋、俾底於成、國利民福、惟公是賴、掬誠布臆、幸祈鑒詧、並候明敎、順頌勛祺、

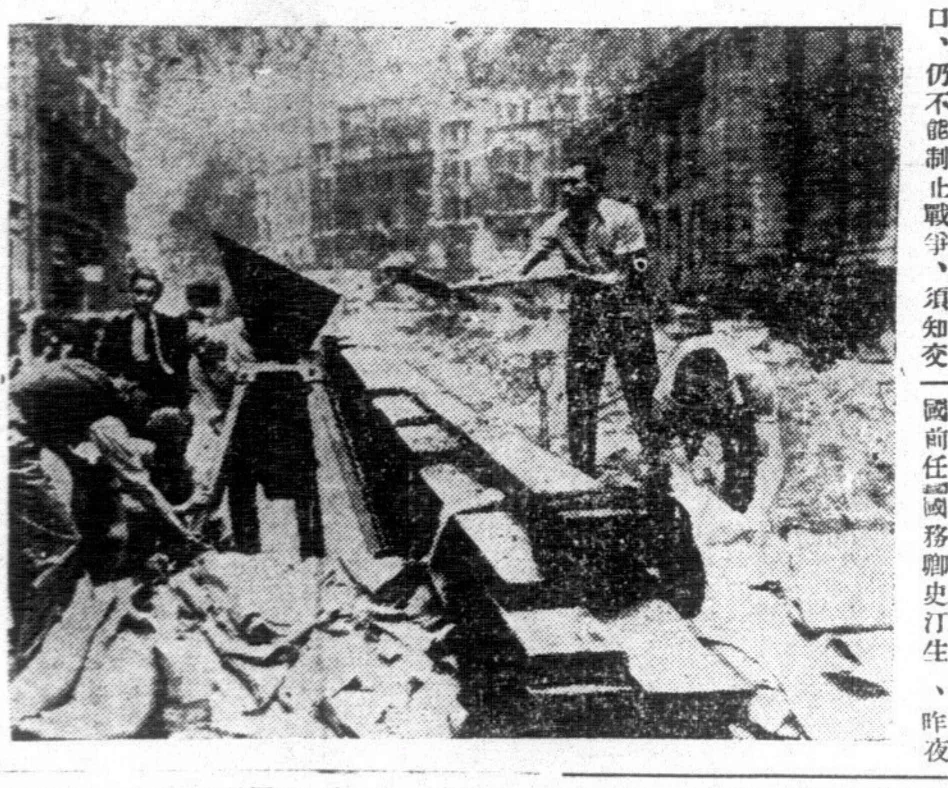

倫敦市中央電報局前搆築防空設備之情形

美前國務卿史汀生廣播演說
美將被迫參加戰爭
赫爾宣稱美洲中立地帶
不被承認全美聯合應付

（美聯社五日華盛頓電）上議院議員波拉氏在議院發表意見云、如現行之禁軍械出口條例被取銷、則美國前途甚危險、議員彌氏亦贊成其說、

（美聯社五日華盛頓電）美上議院今日繼續辯論中立法修改案、畢特門曾謂現時之中立法案、不足以保持美國之中立地位、已甚顯明、倘美國眞有守中立之誠意者、既禁軍械出口、何不禁棉花煤油及五金出口、此三種貨物正係屠殺之工具、今之中立法、雖禁止軍械出口、仍不能制止戰爭、須知交戰國之海軍、現時每遇見有輪船裝載棉花者、必擊沉之、日本無需要外國之供給炸彈而可以繼續戰爭也、

（路透社六日華盛頓電）美國務卿赫爾氏宣稱、倘交戰國不肯承認汎美會議所決定設立之中立地帶者、美洲各共和國將共同商議應付之策畧、關于組織海軍巡查制度之問題、尚待商議、因此問題含有危險性者、美國現時已派軍艦巡查東西兩大洋之遼闊海面云、

（路透社六日紐約電）美國前任國務卿史汀生、昨夜發表廣播演說謂、倘英法兩國此次戰爭失敗、美國勢將被迫參加戰爭、吾人爲自身之安全計、應取銷此危險之禁軍械條欵者、此條欵取銷、則可鼓勵英法兩國、又可使意志不堅定之小國不投入獨裁者之懷裡、現世界正受最强大之侵畧者所危害、愛和平之國家只憑自身之力量以自衛、倘彼等在世界市場上購買軍械之權利、亦不得、則彼等之地位豈不危殆、

（美聯社五日華盛頓電）據白宮消息、德海軍總司令拉達已通知美國、謂德潛艇準備擊沉美輪伊洛葵斯號、因該輪之環境與以前被擊之英輪雅典號相同云、但羅斯福總統秘書尚不大信此消息、美海輪船確已得到此警告、

（美聯社五日華盛頓電）德海軍派出軍艦多艘出海外護送輪回國、查該輪現正準備運一批美籍難民、由歐洲回國、但據部份德人之意見、此消息係有錯誤者、德海軍總司令或通知該輪、謂有某國謀擊沉該輪而將其責任推歸德國、亦未可料、

（路透社五日華盛頓電）駐此間之英大使、要求美國務卿赫爾氏解釋汎美會議所發表之設立中立地帶之宣言、

（路透社五日倫敦電）汎美會議決定在美洲之四週設立一中立地帶、此中立地帶有三百哩闊、汎美會議已將此議決案、通告於英法德等國、英海軍今日宣稱、英國甚欲助美國避免牽入戰爭漩渦、而美國方面報紙尚懷疑此中立地帶能收所期望之效果、國際法能否以片面而修改、尚成疑問、華盛頓明星報云、此中立地帶、能否可以維護和平、尚難斷定、吾人自身雖有力量地位、與公正、但陷阱殊多、倘有一交戰國不肯承認、此中立地帶者、美國可卽被牽入戰爭漩渦云、

日貿易省問題
辭職人員依然強硬

（六日東京電）因新設貿易省之問題、外務省轄下通商局長及各課長、連袂提出辭呈、政府對此、完全信賴野村外相之處置、採取靜觀之方針、至於辭職人員之主張、則謂經濟外交事項、應歸于外務省通商局之處理、不應移管於新貿易省、問題能否讓步、殊圓滿解決、在此兩三日中、當能明白、野村外相曾召見辭職人員之總代表、要求撤回辭呈、承認三日閣議所決定之貿易省案、無如對於貿易省案抱不滿意而提出辭呈者、漸次增加、內有局長、課長及事務官全部、于野村外相傳見辭職總代表後、五日下午十一時半、對記者談話如次、請願之文件已收到、另有呈于首相者、擬于七日轉交之、余方該談、與代表會約一時餘、聽其所談、余亦詳述余之意見、惟省內之靑年甚强硬、余亦尚無自信可以却得其聽從、余雖然此問題已有適當處置之準備云、

海南日軍大部撤退
倉庫工事自動拆燬

（徐聞快訊）據近有海南客傳來消息、謂最近駐守海南各地之日軍、連日將以前臨時建築之倉庫與防守工事等、悉數炸毀、一部份駐軍於紛調返海口後、又從事公路破壞工作、又據另一種傳聞、則瓊島之軍隊、似有放棄瓊島之模樣、口瓊島於失陷前、且多登艦他去、調防守、只餘民團自衛、日軍無正式軍隊到後、初尚有十匪偶作活動、藉游擊名詞以搶掠之實、因日軍調查戶口嚴密、已久未見更有異動、今日軍自動撤退、實未明其用意何在、

英國白金漢宮前之防空避難所

禁運物品資敵條例

出入口商奉行困難

貿易統制專員極具同情　惟在非常時期難表意見

去月三日、英國正式對德宣戰後、本港爲英國屬地、故對德亦成爲交戰狀態、輔政司那魯麟、於九月九日、在憲報公佈、各種軍械燃料交通工具糧食飼料衣物及其他生活必需品、一律不得供給、運輸或售與交戰國、惟憲報所載、異常簡畧、所謂違禁出口物品、有絕對違禁者、有特別禁止者、有在何種數量內、可以准許、而超過若干數量、不予准許者、一般經營出入口業商人、頗感不便、因輸出貨物、至船務公司附儎時、公司方面、須貨主取得出入口署許可、然後允予代其儎運、及至赴出入口署請求簽發准可証時、辦事人又有以可不違犯禁止資敵物品法例、而解釋不須多此一舉、因而諸多障碍、對商務影響甚大、記者爲使社會人士徹底明瞭此條法例起見、特將有關出入口商總監兼貿易統制專員韓美頓氏、請其將憲報所載條例、詳細解釋、及指示可以運輸出口之數量、以解除商艱、韓氏對此亦異常同情、但以在非常時期中、除在憲報登載者外、不便再有所表示云、

港僑自衞團今日成立

入伍團員逾二千衆

總部職員及各區區長題名

港僑自衞團自開始迄今、歷時匝月餘、初定本月六日開始出勤守衞、旋以各區組織、尙未一致完成、難收守望相助之效、乃展期十五日始出勤守衞、但以各區雖未一致組織完成、而團總部組織、已臻妥善、乃定今日下午三時半、假華商會四樓大堂舉行成立典禮、但查今日成立儀式、殊爲單簡、蓋當事人殊不欲鋪張、祇以單簡儀式、舉行成立、所謂成立云者、無異團總部及各區職員全體大集會而已、

總部職員

查該團組織、迄最近止、已聘定之各職員如下、（主任）羅旭和、羅文錦、周俊年、李子芳四華人代表、（顧問）何東爵士、周壽臣爵士、（常務理事）陸靄雲、（主席）李右泉、馬敘朝、郭泉、黃茂林、吳澤華、羅玉堂、曹學愚、（幹事）吳偉機、郭安波、陳榮柏、蔣雲階、李光海、李偉才、陳鐵一、楊柱南、盧俠父、何偉卿、黃啓康、陳蘭芳、江瑞英、黃耀東、高仲和、劉少藹、阮曉繁、雷瑞德、黃初友、黃啓彬、陳承寬、韓文惠、周伯遜、許讓成、陳因、陳少霞、陳以聰、張卓寰、（總巡閱）「香港」陸靄雲、羅玉堂、「九龍」黃茂林、

各區區長

各區區長現已聘定者、「香港」西區林士貢、羅便臣道區陳鐵一、堅道區梁蘭泉、中環區陳承寬、灣仔區周伯添、大坑區馮少雲、銅鑼灣區譚進、筲箕灣區張卓震、跑馬地區李元傑、雲咸街區黃蔗濤、「九龍」油蔴地旺角區雷瑞德、深水埗區黃伯芹、馬頭角及紅磡區陳蘭芳、九龍城區何永貞、理事會議每逢星期四舉行、幹事會議每星期一三五舉行、區長聯席會議期不定、

各區近狀

各區組織、區域向由各區長自己劃定、每隊人數亦不一致、每區人數有九十人左右者、有逾百餘人左右者、中以陳蘭芳主管之區爲平廣、合紅磡馬頭角土瓜灣三淮區爲一、地域既廣、人數亦衆、即副區長亦特准增至六人、爲別區所無者、據查現目各區中已完全組織完妥、可以出勤者不過三五區、其餘多尙在徵集中、至現月已徵集之團員、估計已超出二千人外、相信將來可達到三千人之數、而十五日時、亦或能一致出勤也、

灣仔少婦墜樓重傷

昨晨十時零五分、灣仔駱克道某號天台、有一婦人年約廿歲左右、狀類瘋癲、由天台擲下自殺、倒跌該號門前溝渠之側、手足及內部、均受傷、血花四濺、一息奄奄、事發後、途人嘩然、即報警察、即致電返署報案、旋由十字車到場將其舁入瑪利醫院救治、因其傷勢沉重、不能言語、故未能知其姓名住址、警方已向附近樓宇查詢、

導遊姑娘仰藥斃命

導遊女趙飛燕、向在紅磡嚮導社服務、前（五）日凌晨不知因何故、竟萌短見、潛往九龍新新旅店服毒自殺、及被侍役發覺送入瑪利醫院救治、已因中毒過深、在院斃命、聞趙女爲粵籍人、早年失怙、其母現居廣州、趙因環境關係、曾邊走南洋汕頭等地、去年來港、初隸夢鄉嚮導社、尋又轉隸美麗宮、金鳳播等、旋又轉隸虹廬、今才月餘、近兩週來、趙恒鬱鬱含愁、精神彷彿、五日凌晨趙忽獨自渡海、前往九龍新新酒店六樓、開一零八號房、旋着侍役往購燒鴨一隻、燒雞一隻、及元寶臘燭紙錠等物、侍役詢問何爲、趙笑謂酬神、旋乃出其預購之鴉片烟膏服食、至十二時許、痛苦暈倒、呻吟床第、迨侍役發覺時、急電召十字車到場、將趙送往九龍醫院洗胃救治、卒以中毒過深、延至是（五）日晨五時許、在院斃命、遺書兩封、一致某君、一致其母、檢遺下之金飾金銀命戒指及現款等物頗多、皆定交由其母收受云、

隆源鉅劫案

破案迅速

前（六）日下午十一時三十分、干諾道中四十九號一樓隆源出入口莊匯兌莊發生五賊械刼案、賊等詭言匯欵、拔槍恐嚇店中人、刼去財物偕港幣五千一百八十五元、此案發生後、警探局部極查緝、由即夕八時許至昨晨天明之間、已緝獲疑匪九人、至天明後始收隊、即偵有賊黨二八、尙在搜捕未幾、所失賊物、已起獲現款約一千元、但行刼之軍械、則尙未搜出、該批疑犯、於搜集証據後、即交將之解按察、

又從本年四月間、於仁行之霍近拿西商首飾店、被匪徒數人假扮顧客、竊去鑽石戒指三枚、共値銀六千餘元、此案發生後、警署曾懸紅五百元、控緝匪徒、至昨日下午、華探盧耀、在大道中某咖啡店、將滬籍男子拘捕、對竊案直認不諱、即帶返警署扣留、該男子并於昨日下午引帶警探往某地起回賊物云、

天文台報告

昨日下午五時四十分天文台報告如下、一道和緩高氣壓由長江流域伸延、經琉球羣島東至太平洋日本東南、暹羅仍有颱風、太平洋颱風現在岷尼拉之東約百里集中、向西北偏西移動、預測今日吹東風、和緩、天晴、昨日溫度最高八十三、最底七十六度、

經濟新聞

美滙市昨突轉回縮

勞啤呂宋滙隨之而縮　申滙荷蘭市情則趨漲

（本報專訪）昨日據本港金融界消息、申滙再漲五元、荷蘭滙價亦漲一二五、市經連日漲中、昨突轉回縮〇、六二五、呂宋滙亦隨之而縮一二五、勞啤滙久無變動昨亦報縮一二五、生羅士市況、美對英轉微縮爲四〇四一二五、英對美市一式、仍四〇二、又據倫敦電稱生銀市無變報一式云、茲將昨日本港各匯牌價、分錄如左、

英滙	一〇二八一二五
美滙	二四八七五
法滙	一〇八五
濾滙	一〇六三七九
貢滙	一〇七五
暹滙	一五〇二五
叻滙	五二五
啤滙	八二二九
荷滙	四五九
宋滙	四九七五
瑞滙	一〇七五
申滙	三一五

英滙 銀行入通天司令單一〇三式五、滙豐渣打兩行司令票價一〇三壹二五、現貨沽價一〇三、入價一〇三〇三壹二五、

美滙 銀行入通天大金單二五六二五、現貨沽價、二五三壹二五、

荷滙 現貨沽價四五八七五、

啤滙 現貨沽價八三〇

金條 萬國入四百五十安、價爲一一九、華比入一千一百安、價爲一三一、大通入六百安、價爲一二九、

申滙 華僑沽一萬三千元、價爲三二八、又沽萬元、三二九、安達沽五千元、三二八、華僑安達沽十二萬元、三三〇、萬國換金條廿萬〇百元、三三七、華僑安達沽十七萬元、三三〇、大通換金條卅萬元、三三七、

外幣 渣打入叻紙五千元、五四三七五、又入雪梨紙一千元、二九〇、又入荷紙四千盾、四八七五、

國幣 昨日頭盤價爲二九二、復降爲二九一、二九〇七五、二九一五、下午再降二八九五、二九〇七五、二九一二五、

毫券 昨日頭盤價爲三一七、三一六五、繼轉微升三一六七五、

遲安白米市價轉跌

買家連日買入過多飽而不化

（本報專訪）本港洋米市情、迭日來貨已源源而存量亦有相當數目、記者已知其必趨低下、不過最近因暹價與備脚關係、成本較之以前昂貴、乃多方面製造空氣、以冀價格提高、惟來貨繼續、任何方面、難以堅持、此乃日米市之閃縮不定也、查昨日遲安途未有船到、行上雖有舊備、過估、但各買家以連日買入過多、意態甚閒、販家視斯情景、乃急大降價一角、以求沽脫、各幫客以價轉廉、亦樂於採購、計共開出多宗、遲白米不少數開出、市情如常、茲將昨日沽出各米價錄如左、

（嘜頭）	（包數）	（每担成價）
青鷹瓜米	五〇〇	七元八角七
藍龍猷米	五〇〇	七元八角七
藍雙才米	[illegible]〇〇	七元七角七
藍印絲粘	三七五	五元三角九
會眉粘	五〇〇	六元七角七
青高貴粘	九〇〇	六元六角四
青花藍占	七五	七元
紅夫字粘	一〇	六元九角
青印白粘	一八〇	六元六角
青幾熊粘	八[illegible]	五元八角
紅鶴絲米	五四	六元五角九
青韓綠香粘	七二一	六元七角四
紅泰米粘	一三〇	七元一角
紅吉薛粘	二〇〇	六元七角
紅生字粘	五〇	六元九角四
紅原禾字粘	四二一	七元[illegible]角五
紅金輪粘	一一五	七元〇九
紅銀字粘	一〇〇	六元七角二
青銀字粘	二三二	六元七角四
紅金發粘	一五〇	六元四角六

麵粉市疲

（本報專訪）本港麵粉、其來源最大宗者、當推美國、澳洲及加拿大次之、上海又次之、但最近市情、上海粉因以申鈔成本轉廉、對港銷場頗佳、而市亦堅穩、蓋天竹、揚梅、大桔二嘜麵粉殊行流也、至美國麵粉因成本價昂、販家未肯過於低抑、澳洲及加拿大兩途麵粉來貨已疎、惟存貨尙未通、市頗爲定穩、綜觀麵粉市場、銷流仍屬狹窄、並無生氣之可言、華北市場、久已消聲匿跡、安南海門兩埠雖有採購、惜數量太稀、幸本港銷流、每日亦有二千包、市藉資扶注、究其實銷力、仍處於疲呆之境也云、茲將昨日各嘜麵粉價目、分錄於左、

（嘜頭）	（每包價目）
白菊	三元四角
白提	三元二角
歡迎	三元二角半
九燕	三元二角八
雙鷹	二元八角
楊梅	二元四角半
天竹	二元四角三
大桔	二元四角半
大妹	四元
金龍	三元四角
金印	三元三角
牛頭牌	三元四角半
馬甲	三元五角牛
荔枝	四元
好景	四元〇五仙
蜘蛛	三元九角
楓葉	四元八角
雙十	四元三角
兵船	三元五角
報喜	四元三角
綠K	四元三角

股票價格

昨趨高漲

（本報專訪）昨日本港股票交易市況、惟最近市情中之最活躍之一天、蓋歐洲之和平空氣頗爲濃厚、買家乃趨向有以使然之也、計成盆者、有上海銀行、置地公司、均益貨倉三家、所成價格、尤以上海銀行股價高漲十元、置地公司漲五角、至買盆亦不少、價値多云、茲將昨日成盤價及買盆價、分錄於左、

（股名）	（每股價目）
（成盆）	
上海銀行	一千二百卅九元
均益貨倉	三元九角
置地公司	卅一元二角半
（買盆）	
上海銀行	一千二百三十元
英坭	十三元六角半
九龍倉	一百元
均益倉	三元八角半
置地公司	卅一元
怡和紗廠	十九元五角
油蔴地小輪	廿一元七角半
娛樂	六元六角
上海永安	一十元
屈臣氏	七元四角半

金融行市

民國廿八年十月六號　禮拜五　廿七八銀行休息二日

銀行開倉司運	
生銀價 近期	二一二五
生銀價 遠期	二一　一式
英美匯兌	四〇二
掛牌申電	三一五
英京電報	一〇二八一二五
花旗電報	二四八七五
舊山電報	二五〇
勞啤電報	八二二五
石叻電報	五二五
佛冷電報	一〇八五
荷蘭電報	四五五
呂宋電報	四九七五
西貢電報	〇七五
卽期司運票	一〇三〇六二五
滬天司運單	十五元七毫八
上海金運單	十六元七毫八
八九炒金	八十一元四
八九金	一百二十五元
上海雜紙	三二八
西貢紙每一員	九〇〇
省舊雙毫每千低	六百五十元
省舊雙毫每千低	三百元
中央紙每員値	三仙八
廣西紙	一四四
中央光	十元　五元　二九五
一員毫券	三〇七五　三〇八　三一七　三一六五
大洋券正	二九二　二九一
大洋券什 每元	二毫　仙二
港單毫 每千	低五元五　新加平換
港雙毫 每千	低一元
港五仙 每千	低五元五　新加四毫
港光 每元	八二三
港仙士 每元	九九六
一元港紙 每千	低一毫
石叻紙 每員	一元[illegible]毫三七
石叻毫 每員	一元八毫三
貨項紙水 十二員五	來市紙扣水
花旗紙每員	三員八毫八〇
雪梨紙每員	三員四毫四八
荷蘭紙每眉	二員〇四先六
呂宋紙每員	一員八毫二九
勞啤紙每眉	一員一毫六九
暹羅紙	一員四毫六五
佛冷紙	八先八〇〇〇
正鎊紙每鎊	十五員三毫五
什鎊紙每鎊	十一員八毫三
二十員大員單市	卅七員七
花旗銀價	
暹羅電報	一五〇二五
每鎊伸	十六元二毫〇二
每金伸	四元〇二〇一〇
每金伸	四元〇〇〇〇〇
每眉伸	一元二毫一五八
每員伸	一元九毫〇四七
每個伸	九仙二一六五八
每眉伸	二元一毫九七八
每員伸	二元〇一〇〇五
每員値	九毫三仙二四〇
每鎊伸	十五元九毫三三
信行金條	一百五十八元
十足金葉	一百五十八元
銀行金條	一百二十八五
二一英金	三十元〇三三

越南積極戰時準備

港法領公佈越禁運貨物出口令

歐戰序幕揭發後、遠東方面、法屬殖民地、均作戰時準備、以防萬一事變、除頒佈限制外幣出口法令外、又頒佈禁運貨物出口法令現定數十種貨品、暫時不准運出境外、其中包括牲口乾糧軍用及工業品原料、無線電用具等項、駐港法國領事館、頃已接到越政府之通知、昨該發出公佈條例原文如下、

禁運條例

第一條、本條例執行之日起、除入列各種出產品及貨物、除廣州灣外、暫時禁止運出印度支那越南境外、第二條、上述第一條、所規定例得總督之許可、得免受限制、第三條禁運出口之品物如下、馬、騾、驢、牲口、可以運輸之動物、如象等、生熟皮類、羊毛、絲髮、獸毛、微斷、蠶繭、魚肫、油質之種子及果品、乾果、糖食、麻、木油、樟腦油、橡皮、硝皮業用之樹皮、酒精、破碎、柏油、工業用之油類、化學藥品、香料、燕窩、軍用之炸藥、鑛用火藥、無線電儀器、醫學電器機用絲綫、汽車、醫學外科用之器械、實驗室用之玻璃器、

越南客談

又據近由河內乘坐航機抵港之遊客某君告記者謂、以安南近況、自歐洲戰發後、法屬越南無論政府與人民、致力適應戰時狀態、即宜佈入於戰時狀態、無論政府與人民、致力於戰事、對於戰時一切、均已準備完成、但此種措施、純爲歐戰所引起、越南當局、絕不避免任何國家利用歐局混亂之際、乘時對越南作不利之行動、目前僅頒佈限制外幣出口法令、由越運出港幣其初限額爲四百元、最近則增改爲六百元、一般旅客對此、極感不便云、

雜誌界之精華・言論界之權威

時代文選

第五六期合刊本・第七期經已到港

第五六期要目

我對於中日關係之基本觀念及前進目標……汪精衛
敬告海外同胞……汪精衛
兩種懷疑心理之解釋……汪精衛
回憶與前瞻……周佛海
和平運動之理論是甚麼……梅思平
對於處理中日事變的一個提案……矢部周
一九三八年的世界經濟……瓦爾加
陣線論與失敗主義……播炎
（此外尙有「時論叢輯」計十餘篇）

第七期要目

怎樣實現和平……汪精衛
答問（一）……汪精衛
答問（二）……汪精衛
歐戰與中國之前途……周佛海
中國國民黨過去的功罪與今後的地位……林柏生
被壓迫的和被搾壓的民衆聯合起來……李任生
徵兵問題……室伏高信著
敬汪精衛先生書……梅仲協譯
致中國知識界書……梅衡山譯
無士敢第下成爲歷史遺體的爭紗……董修生
初期革命與總理之友好的同志……馮自由
中國國民黨第六次全國代表大會宣言（附錄）
（此外尙有「時論叢輯」計十餘篇）

每册實價港幣五仙

向南華日報發行部及本港各大書坊及各報攤均有代售

本報訂有優待代理辦法各大書店如欲代理請駕臨南華日報營業部接洽

鳴謝崔亦良醫師

治愈肺癆咯血症妙手

舍侄福生患染肺癆咳嗽將及一載竟而咯血盈盂胸膈不舒呼吸短促病態彌深已瀕危殆幸遇此生死危關中得延四代治癆專家崔亦良先生醫治錫類功能調察病源即施妙藥果而施藥三劑病愈泰半乃繼醫一月病盡霍然此先生治愈肺癆咯血症之能確不愧四代祖傳之醫也鄙人以是感謝無數或忘用是謝送鏡匾一方以誌其病復登報鳴謝以告同病者焉▲老舖香港大道中百五十六號二樓（即中央戲院右鄰）分館上海街六五號▲電話三二三五四（小兒各種咳症蝦哮喘三天可愈）（前此生白喉醫免費）

大道多男茶樓司理文錫福生頌

娛樂消息　本港

娛樂（西片）處女的苦悶
皇后（西片）賣花女
東方（西片）鴛夢初圓
國泰（西片）大偵探漢尼
中央（西片）隱形怪客
西園（西片）鴛鴦大盜
新世界（中片）女鬼洞房
香港（中片）三千年地底殭屍
長樂（西片）呂蒙正祭灶
九如坊（中片）食人太太
太平　人壽年劇團（日）龍虎渡姜公五本（夜）龍虎渡姜公十二本
高陞　錦添花劇團（日）停演（夜）第一女英雄
利舞台（中片）孤島天堂

九龍

平安（西片）鐵輪濺血案
大華（西片）紳粹間諜自供
景星（西片）古國人妖
油蔴地（中片）棺材精
東樂（中片）摩登女招夫
明星（中片）背解紅羅
旺角（中片）豪華濶少
北河（中片）孤兒行
新九龍　舞班（西片）一九三九銀冰
文明（西片）紅拂女私奔（中片）李三娘
光明　覺先聲男女劇團（日）嫣然一笑（夜）狄青

太古輪船公司告白

啓者本公司常有堅固快捷輪船開往下列航線
（甲）汕頭、厦門、上海、青島、烟台、威海、天津、
（乙）廣州灣、北海、海口
（丙）海防
（丁）暹羅
（戊）石叻、巴生、庇能
貴客附貨請問車打道一號本公司總寫字樓或德付道西五號本公司分局詢問一切是荷
貴客搭船請到德付道中一百廿一號南泰悅記定位是荷
華人總經理莫禮耀　分局司理蔡惠一　謹啓

渣甸輪船公司船期

啓者本公司有堅固快捷輪船
順生　往神戶天津
和生　往上海烟台大板
永生　往汕頭上海
阜生　往汕頭海防
泰生　往海防
浩生　往神戶大板
怡生　往汕頭上海
裕生　往海防
[illegible]老架　往山打根
寧生　往汕頭上海烟台天津
審生　往星架坡庇能吉打
明生　往上海
永生　往海防
和生　往汕頭上海烟台天津
貴生　往汕頭上海
德生　往汕頭上海
澤生　往汕頭上海烟台天津
裕生　往汕頭上海
茂生　往山打根
貴客購買船票及定客位請移玉到干諾道中門牌五十號本公司客務部代理永茂生記接洽最爲妥當
凡由汕頭上海青島輪船經過日本各埠均有接駁長江各埠
貨物貴客如欲附貨搭船者請移步至本公司辦房面商爲荷
電話二零五三　渣甸公司啓

德忌利士公司船期

新寧門　往廣州灣

德忌利士公司謹啓

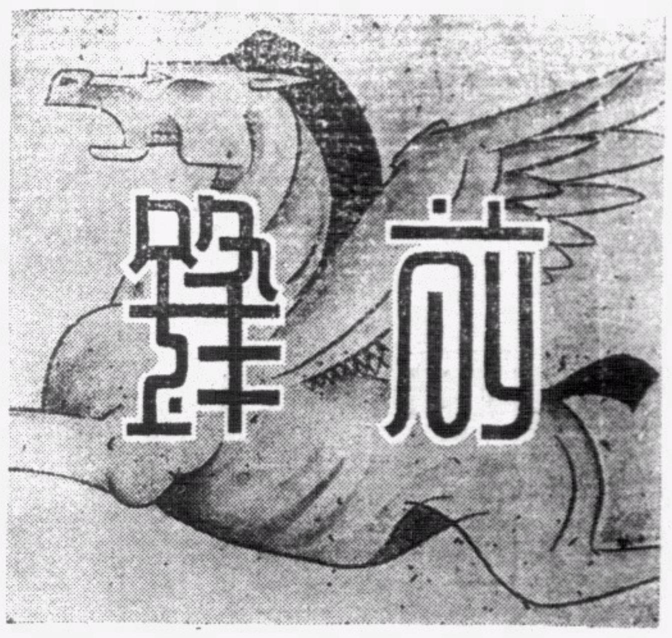

◀第一四六期▶

近非閒話

蘇俄的陰謀

天任

記得是在民國廿五年吧，蘇俄和我們的外蒙，以勢利的誘脅，訂立了互助協約，自這時起，蘇俄則認定了外蒙已正式離我而獨立，而爲它卵翼下的自治之邦了。

自抗戰發動以來，雖謠傳外蒙方面軍隊將參加作戰，但終無事實，而中央軍隊也不能開入外蒙。這無非是蘇俄作梗。

但是抗戰派，恃俄心重，一切對于俄國都另眼相看。因此，史丹林認爲時機不再，久擬遣派軍隊，前往外蒙實地佔領，祇苦于無所藉口而已。

自諾門罕戰事發生，蘇俄乃得了實地派兵機會。不過因歐戰爆發，急于西進。乃不得不再次向日屈服，與日訂立停戰協定。

但從此他可實行侵佔外蒙，而毫無顧忌了。

蘇俄侵佔我國的領土，政府本應有嚴重的抗議。但觀重慶方面，對於此事，竟絲毫都沒有表示。這，實令國人疑惑莫解！

外蒙雖小，但關係中華民國的生存獨立實大。以野心無厭的蘇俄，本其一串一串的傳統陰謀，以其狡滑的赤血政策，去實現其漁人之利，將來更自外蒙而再佔新疆（昨已傳進兵）青海，而入四川，那時中華民國的前途不堪設想了！因此，我們早已很肯定的說過，蘇俄不但不足靠，而且是現世紀最沒有信義的國家，我們要求自由解放，非實現中日和平，增厚東亞實力，實無法達到！

尖兵

不承認分割

超

自從波蘭在法組府，除了英法首予承認，其他中立國如美，如瑞典，甚至如土耳其，都表示承認。

承認波蘭政府的存在，即否認波蘭的分割，瑞典與德國并未開戰，土耳其與蘇聯還是好友，這兩國都不承認他倆贓物的合法，誠可謂公道自在人心；繼起者當然尚不乏中立國。

追歷來，德蘇和平進攻的陰謀，當受國際上道義的打擊，試觀意外相返國後，羅馬方面即表示不作郷兒，這更予希特勒氏攔腰一棒。

雖然，單是這麽消極的不承認還不夠的，阿比西尼亞與阿爾巴尼亞的滅亡，捷克與奧地利的被併，當時何嘗不有許多國家表示不承認。但否認儘管否認，而併吞還是併吞，「已成事實」，便是國際外交的結果，弱小者終莫奈其何！

所以我們要希望波蘭一類侵畧事件絕跡于世界，一定要打倒侵畧的共產主義和納粹主義，反共與反納粹，是愛護和平的國家之必要國策。

哀絃一曲

雄

在一個初涼的深夜裏，我剛剛寫好了幾篇稿子，走過露台這一邊來，讓涼風吹拂，舒展一天的倦意。沉沉殘夜層雲裏，逢釋着娟娟的明月。悄悄地忽傳來一陣哀怨的歌聲，這是誰的哀訴！我這樣想。

在露台下一個穿着湖水綠衣服的女子，突然出現在我眼前！她歪斜的抱着一片月琴，籍着街燈稀微的光芒，蒼白的面兒而龐，疲倦紅腫的眼睛，還可依稀的看到，尚有點淚潮迹。她忽地抬起頭來，瞭了我一眼，便沙沙的試探着說：「先生唱曲嗎」？

「哦！這是賣唱者」！我恍然了，爲了消磨這沉沉的長夜，和同情的共鳴，我便不拒絕她的要求。

我讓她跨進我的房間，她坐在靠窗的沙發上，輕輕的把那面月琴放下，回過頭來向着我說：「先生歡喜聽些什麽啦」？

「不」！我把顧曲的興味，擺在一邊，談鋒轉過她的身上；「你不是賣唱者吧！」

「唉！我……」她沉思地，低下頭有點嗚咽地說：「我是大良人哪，本來也是該地的望族，爹媽和兩個弟妹，連同在外求學的大哥，一家六口人，每年田租所得，用來過活也儘豐裕，家裏充滿了和悅的氣氛，這天倫之樂……

「噢！我也有點嫉妒呢」，我打斷她的談鋒，加插這一句話。

然而隨着省城的失陷，我們鄉裏的盜賊乘時蜂起！四出搶掠，聽人家說他們是游擊隊啦，這也沒得說，我們的家也被搶光了！爸爸恐怕再陷危境，便合家逃了出來，兩個弟妹中途得了熱症，拋下我們去了。天哪！我們流到貴地，錢也用光，爲了老的爸媽受不起饑餓了，我才迫得出來賣唱，真不知那時才得見太平的日子喲！她說完了，拭了面上的淚痕，把月琴鼓動着，歌了一曲「思鄉」，歌聲凄咽，好像大風裏的哀笛！她還像在訴說她飄流的痛苦！

「這殘酷的戰爭，畢竟使人流離顛沛呵」！我們在這曲殘歌的時候也不禁洒下幾行熱的淚！

門關了，她踏上歸途，又沉埋在黑暗的夜中了。

游擊隊之「成績」

敢言

考游擊隊之名目，原非始自今日，昔年粵省各縣，鑒於盜賊披猖，流竄無定，均有游擊隊之設。顧名思義，在以流動之軍隊，進擊流動之盜賊。乃自共黨藉名抗戰以來，煽動游擊戰爭，游擊隊遂一變而爲流寇，一反昔之除暴安良之任務，而爲焚燒劫殺之公開組織矣。

一般人民，尤其是困於游擊區中者，一聞游擊隊三字，莫不痛心疾首，談虎色變，夫充游擊隊之害民，足跡所至，勢非劫盡，殺盡，燒盡，不滿其慾也。

由於共黨及其幫兒之鼓勵與提倡，游擊隊之萬惡行爲，民衆固皆敢怒而不敢言，有冤而無處可訴，即地方當局亦有無可奈何之慨。請看上月十一日粵省府舉行紀念週，財政廳長顧翊羣任『八個月來之廣東財政與金融』報告詞中，畧謂『各地乘時局混亂之際，紛立名目，任意科派，游擊隊更自抽捐抽稅，種種流弊，人民不堪其擾，且影响及於財權之分割』云云。夫游擊隊之罪惡，已成『有口皆碑』之事實，各地方當局，非不深知，而徒以形格勢禁，相率諱言，而顧氏獨能不避一切，憤慨直陳耳。

雖然，上述顧氏之言，特爲概括之報告而已。至於實際情形，各地稅收人員及各種稅捐承商，無不措及游擊隊而眉皺額蹙。傳有某君奉委爲某處稅收主任，某君爲不能制止游擊隊之違法抽捐，甚至截留稅款，深恐影响稅收，辦事困難，爲結果，顯犧牲[illegible]任，職而不爲，此一例也。其他各地捐商，因貨物率先爲游擊隊私擅設立之「游擊關卡」層層抽收，最後輪到捐商之手時，則貨主紛將沿途「游擊關卡」所發之「收條」交出，已交過，超出徵額，捐稅不允再繳，遂啟捐商與貨主間之糾紛，亦相有所聞。又某地賭業中人，傳有游擊隊長某某者，每居該地爲著名之酒店中，各賭必下巨注，千金而不吝；[illegible]地點悉所部盤踞，內地交通之要衛，該處行旅貨物，來往頻繁，故其抽收之[illegible]盡情揮霍，[illegible]其部下[illegible]云。

亂離雜感（四）

迦陀

「和平支柱」

德意日的防共協定簽訂以後，英法在表面上雖沒有怎樣贊助，……從此可給赤色國際有力的打擊；所以對於意國的毀滅阿比西尼亞，德國的併吞奧大利，都給予相當諒解，平明與會議，簡直把蘇俄摒棄在歐洲政治舞台以外，這都是表示對赤色國際的憎惡，……使積極努力於防共工作。蘇聯的國際地位，既不給人家重視，它因爲不甘寂寞，於是嗾使它的爪牙：共產黨徒，播放出什麽反侵畧陣線論調，替自己遮羞，強把英法拉在一起，給自己撐門面，還封上一個「和平支柱」的銜頭給自己，好把地位抬高。這真是五光十色，不少人給它迷眩着，當英法蘇談判的時候，真是三分顏色當大紅了，還來了一大套要保証波羅的海各小國安全，要給侵畧者下個定義，儼然以保障世界和平重責自任。誰曾知變何時，德蘇協定，竟突然在英法蘇談判進行中，宣告成立，德國對於波蘭問題，於是毫無顧忌地發揮侵畧行動了。

當波蘭在最危急的時候，蘇俄不但沒有履行波蘇不侵略協定所規定的義務，反趁火打刧，坐地分肥，從前要求英法把波羅的海各國列入保証的，現在竟弄得各國驚惶不安，所謂「和平支柱」，豈是歐戰禍首。原來這根「和平支柱」是枯朽了的，是靠不住的，唯一的效用，便是給侵畧者拿來作戰爭的燃料，助長侵略的兇燄！

這根「和平支柱」會不會在遠東來重把這齣好戲上演呢？誰敢保証！迷惑於陣線論調的人們，不要再曲爲辯護了；不要再作有利於我的夢想了，還是早點醒過來，免爭貽誤國家民族，陷於萬劫不復的境地啊！

思過廬隨筆

克非

自從「七七」事變以後，熱那開始，各省都淪陷精光了；但試把兩年來的報紙翻閱一下，總沒有見到一些新聞是寫着戰事失利的，祇有「達到消耗目的」，「轉移有利陣地」的一類好聽名詞，足見宣傳儘管宣傳，事實還是事實，失地統計已有多少啊！可發一嘆！

○

現在天天各報的篇幅，又免不了載上一類什麽「游擊隊的活躍」，「予日人以打擊」的話，但據一般從內地逃來的苦難同胞所說，游擊隊的確滿坑滿谷的確活躍了，不過他天天不是游擊日人，倒是游刧同胞，所以淪陷區多有些婦孺，寧願還請日軍轄下保護，以免蹂躪，可發一嘆！

○

一般寓居香港的貴人們，住則洋房，出則汽車，食則酒樓，享用奢華，其樂無極，歡喜時還會高喊幾聲「抗戰到底」！其實，抗戰與不抗戰，到底與不到底，和他們倒沒有多大關係，他們荷囊豐滿，稍徉海外，說說風涼話，也夠快活！月前深圳一度緊張，他們老早就包飛機溜之大吉了，有的是錢，愛的是命，這種人面說抗戰到底，真笑話了！可發一嘆！

○

現在很容易戴上漢奸的頭銜，回淪陷區的就是漢奸，雖說不中也是偽奸，祇有那些有錢作海外寓公，高喊幾句抗戰口號的人，才不是漢奸，貧苦了整千整萬，無衣無食，流落異地的同胞，返淪陷區有漢奸之名，留居港澳有餓死之勢，做人難做中國人更難，可發一嘆！

○

一般民衆[illegible]望實現和平，而硬說一般民衆都主張抗戰到底，欺誰乎？欺天乎？事實經過這次空前的大變以後，一切都給予民衆以深刻的傷痕，深刻的教訓，不容易再欺騙了！故可以說，現在不是民衆的抗戰，而是政府抗戰罷了！民間情緒，事實如此，無容再諱，硬要抗戰到底，就祇有亡國，須知道，中國乃中國人之中國，決非少數人所可把持得來的，誰願意向着亡國的途徑進發呢？中國危險到這個地步，負責當局，還不肯說句老實話，可發一嘆！

○

嗚呼！神州大陸，風雨凄凄，戰固決其無可能，和亦尚待於努力，既往過去，尤望來茲，同志們！努力吧！中國前途，在斯一舉了。

先先香口糖

美國出品

先先香口糖三大特點

適口：此糖用上等香料配製不寒不燥香甜可口

功用：提神醒腦清潔牙齒止渴生津辟除口氣時時含之有裨衛生

價廉：紙包裝每包一毫可供數十人之用

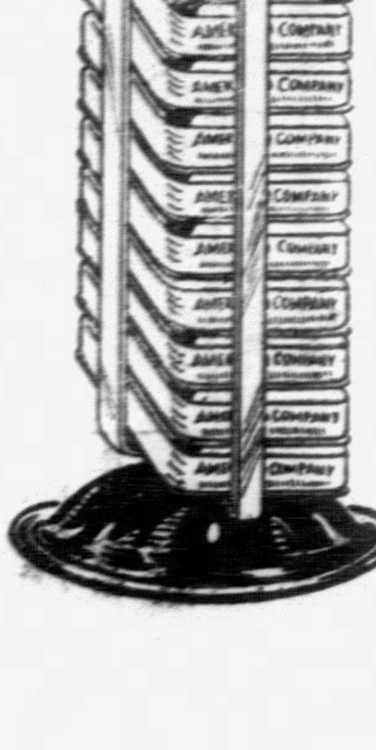

各大公司藥房糖果店均有發售

象牙梘

美國製造

爲父母者注意

嬰兒皮膚幼嫩異常如保護不得其法每易發生皮膚病殊有碍兒童健康請即購用美國象牙梘每日爲兒童沐浴不獨可使其皮膚嫩潔香爽且能使嬰兒身心感異樣之舒適此誠兒童之恩物家庭中必備之品也

象牙香皂　品質優美

輕能浮水　價極相宜

各大公司商店藥房均有代售

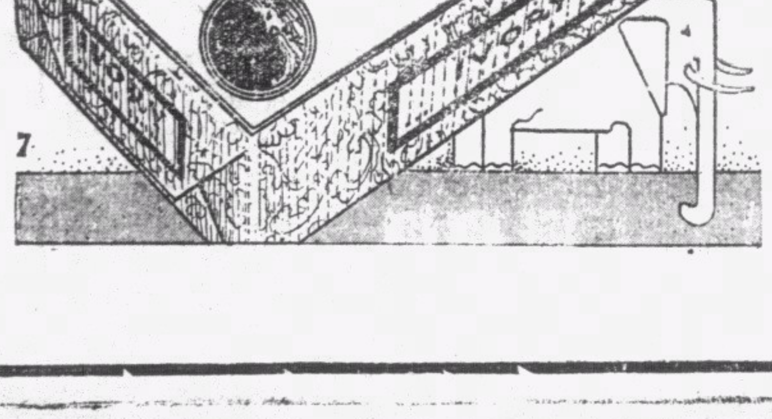

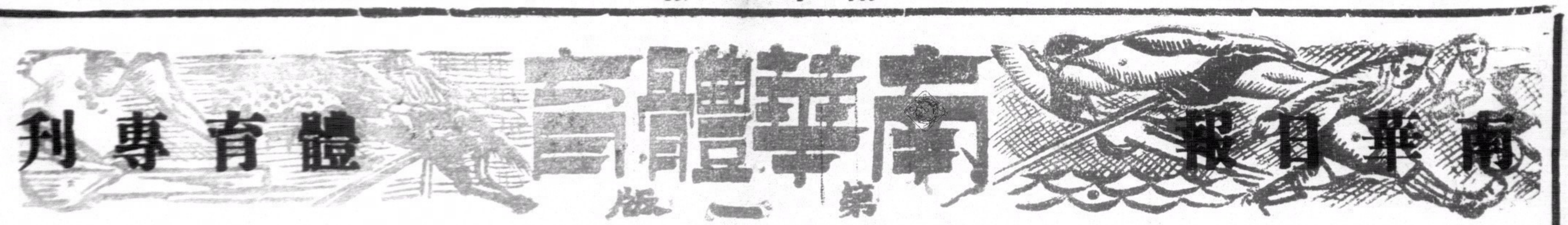

光華會健兒

李匡祺　鍾輝林　李國威　張樹輝　楊子祥　謝錦洪　田容發　劉福全　錢熾芬　卓石金　黃景聰

中西健兒及鋒而試
足球聯賽今日上市
甲組東方對光華南華B對香港會
張金海鍾勇森二人猶妾身未分明

太歲

秋令屆金、時爲兵象、眼見得球國健兒、聽商聲而奮發、衣甲奪目、金鐵皆鳴、景象森嚴、戰機一觸卽發了、

本屆足球聯賽、原本九月上市、但因歐戰影響、乃誤佳期、一般迷民望眼欲穿、肥「陸叔」有一日三秋之嘆、葉「啞吧」有癮起難言之痛、

世界如此混沌、湖山歌舞、已非其時、然而、香港畢竟是「世外桃源」、人們貪身此間、醉醉夢夢、所以、那「點綴昇平」的足球、素得人們愛看、焉有停演之理、

今天風雨不改、聯賽「卜吉開張」、各路人馬、及鋒而試、殺氣塲中起、戰雲足下生、這情景、別有佳趣、寄語球迷、莫錯過頭台好戲、

各路英雄譜、事關「軍秘」、多尙無從探悉、然各隊在未開賽之前、多方搜羅人材、整頓實力、這亦是歷來必有的一套把戲、別的不論、單就幾華會甲組而言、現也各出手段、選擇能員、設法致之旗下、依我所知、在南華成名及有歷史關係的李國威、決轉隸光華、今天對東方一役、他將出現於光華陣中、昨天他曾對我說「此次脫離南華、並無別因、最顯白的、乃職業重於踢球、我現在在中華電燈公司受職、所以要効力光華」、南華以他去志已決、也挽回不來了、張金海、鍾勇森一人、同時簽名南華及東方、向總會登記、昨天我爲着此事、欲知究竟、曾訪晤兩方面有關係人、「據亨哥」說、「這事尙難言、且看到時兩人究竟爲何一隊効力、便有分曉、」所以、金海、勇森二人何所適從、尙「妾身未分明」、

宋靈聖隨南華南遊歸來、決不重返東方、據李惠堂說、「靈聖在南遊時、每場表演甚出色、夠氣夠路、仍是中衛良材、所以拔他任A隊効力」、至惠堂本人、是屆決復出席聯賽、

侯容生蟬過別枝、隨南華南遊、獲得一番見識、現在調他任B隊効力、我想、南華以李國威、謝錦洪、李恩傑、田榕發四人換來光華一個侯容生、實得不償失、

我們心目中、認定西隊方面、以米杜息、士葛的實力最勁、尤其士葛進步非常、狂猛可怕、前星期作檢閱賽、曾以七比一勝警察、三比零勝肯脫能洋水兵、强橫可見一斑、米隊名將葛尼、原是個善攻善守的良材、日前因駕車失事、重傷頭部、一目失明、此後不能再作球戲、這不獨是米隊的損失、亦是本港體育界的損失、

「中西合璧」的警察會、陣線比去屆各有不同、昔夫返港復任中堅、又新來一位後衛霍戈士、是國際學校隊的代表、功夫甚佳、故陳光裕有調充中衛的可能、或李德祺也投入警察麾下、但現尙未定、總之、警察也較去年爲强、

九龍會自我宣傳、謂新添兩名猛將、一是美國西組職業球員、但聞名不如見面、待我們看過方「定價」、近五六年來、香港會以去屆人材最零落、至本屆則形勢較好、因爲花留史堅拿已先後回港、重作馮婦、又增多幾位新人、於實力上不無略爲增加、（在這非常時期、海軍決難多找好人上陣、聖約瑟如得大告山奴、比路度二人常肯帮忙、實未可輕視、否則仍屬一平庸之師、）

是屆甲組共十一隊、隊名如下、南華A、南華B、東方會、光華會、米杜息、士葛隊、警察會、香港會、聖約瑟、海軍隊、九龍會、

乙組A八隊、計南華會、東方會、傑志會、軍需隊、香港會、八營炮兵、五營炮兵、卅營炮兵、乙組B也八隊、光華會、大學堂、警察會、工程隊、士葛隊、飛機隊、九龍會、打旗隊、

丙組十三隊、南華會、十二營炮兵、軍需隊、國際隊、打旗隊、五營炮兵、印陸軍、工程隊、士葛隊、軍糧隊、廿四營砲兵、電燈公司、軍醫隊、

今天開鑼戲、甲組雖祇兩塲、然三華隊出師、敵人興奮、東方則與光華對打、這塲戰事、定有看頭、南華戰香港會於加山、這幕是中西對壘、也惹人注目、

東方光華看誰勝負

這塲勝負問題、竊以爲張金海、鍾勇森二人是否爲東方效力、關係至大、如果二人脫離而去、不得不要陳宇鈿及徐步雲補充、攻力無疑地受重大影響、昨天記者前往足球總會調查、見張鍾二人的名字、分別發現於南華會及東[illegible]的登記格式紙內、而[illegible]光華的李國威、亦以將南華名下的登記格式紙收回、情形甚爲複雜、

總會書記何池對記者謂、「球員「騎牆」事件、乃會與會及會與球員的交涉、總會祇依正規例、限制球員「騎牆」、如某球員同時爲兩會簽名登記、總會有權立即停止其出塲比賽、如今天下午一時以前、有糾葛的球員、能依法辦妥手續、取回其一登記紙、則到了比賽時候、可爲彼願意加入之隊伍効力云」、所以、今天東方的張鍾二人、尙有一個最後轉圜的機會、且看「亨哥」的手段如何、目下東方問題祇在前鋒線、如張鍾仍留效力、則實力無損、有取勝希望、因希望可未得云高、因爲光華各員、異常勤奮、朝爬山、夕練氣、而且得國威、錦洪、容發諸人入幕、攻守方面均增强、實爲東方大患、依我推測、如東方陣線完整、與光華戰和有可能性、但對於東方陣線、今未知張鍾事秦事楚、故抽出他兩人的名字、另排一擬定陣線、同光華陣線並列如下、

△東方會

羅偉權
鄭兆權　許竟成
劉鉤漢　曾仲雲　劉始農
侯澄宙　劉賓彬　譚龍德　徐步雲　陳炳士

△光華會

黃景聰
卓石金　錢熾芬
劉福全　田容發　黃華楷
謝錦洪　楊子祥　張樹輝　李國威　李國祺　鍾輝林

雛鳳力强可勝香港

雛鳳令人可注意點、乃任前鋒線、如金海、勇森來歸、便即形成尖銳的進攻法、因爲譚振乾、陳德輝擅頂嬌捷、加以金海亦衛刺、具硬派工夫、合此人而成一線、必然虎虎可畏、但德輝脚生毛病、尙須休息、今天將不登塲、調楊根保任中鋒、根保等於一個癲馬、不會影响於速度進攻、惟專恃速度、聯絡未必妙佳、此足値得考究、然偸渡實吾的防線、當不成問題、因實吾動作遲純、速度進攻法足令他頭痛、但未悉香氏守衞功夫如何、

我正在寫到此處、忽接南華會來電話、謂金海、勇森二人、又有表示仍効力東方之意、因此、弄到執筆寫球經的我、如在五里霧中、然而即使張鍾二人不列與戎行、取勝也未嘗無把差、香港會卽多新人、未知他們手段高低、我未敢妄加批評、如果各人球藝均佳、那就B隊取勝便難了、

B隊的陣線、我也把張鍾二人名字抽出、免令他倆左右做人難、謹雙方陣線如下、

△南華B

張榮才
梁伯偉　侯容生　劉天申
譚振輝　林德譜　郭英祺　游華興
李滿榮　陸達輝　李德輝　楊根保　李振乾　陳水鑫

△香港會

喬氏
寶吾
衣史杜蘭治　花路　米靈頓
樂治　邦特　皐拉　裘氏　格勒頓

明天南A出戰約瑟

明天南華A出戰約瑟、這塲戰事、値得我們重視的、是李惠堂仍出席聯賽而任中鋒、同時譚均幹調升A隊、排成陣線、天衣無縫、

A隊門守問題、經多日商討、昨天才決定、均幹與南華有歷史關係、而且技術未嘗遜色於張榮才、調升的是道理、阿池說、「約瑟借用加山、早經訂約、如果明天惠堂出賽、我亦邀大告山奴比路度上陣、使此賽增加興趣」、我想、此係生意經、A隊陣線、經擬定如下、

譚均幹
李天生　麥紹漢
宋靈聖　劉慶才　梁榮照　劉松生
羅斗文　葉北華　黎兆榮　李惠堂　馮景祥　鄧廣森

至夜深、記者又得接東方負責人電稱、關于鍾勇森張金海南人轉隸南華一說、則已不成事實、二人仍決意爲東方會効力云云、

足球運動的精神

雙木

今天足球聯賽開始、我對於一般新進球人、特來說些關於足球運動的精神、第一、不要忘記足球是一種遊戲、也許可以說是世界上最偉大的遊戲、並且足球是一種高尙傳統的遊戲、所以我們必須保守一切傳統規則、好勝的心理、人皆有之、不過有時竟爲好勝的心理所誘惑、不顧一切的祗去求勝利、這是決不可以的、運動精神和規則、要一般重視、你們不至因負自餒、我可希望你們就有武俠的勝利、

現在把我腦中所想幾個實例、拿出來談談吧、常常在賽球的時候、特別是舉行奪杯賽的時候、當甲方獲勝一球後、就想用種種方法、藉故來換延時候、若你是一位眞正運動員、對於此種獲勝方法、定要表示不滿意、此外還有更覺惋惜、如後衛於守門無法挽救危球時、常用拳將球擊出、面目歸護爲救出一險球、雖然受罰是不可免的、不過爲衷的希望、總比斷乎吃虧一球强得多、就是結果終給人家進一球、此舉也沒有什麼不合算的可言、然這是錯誤、就可以免輸一球、甚至挽救全局、但是他已失却了運動家的聲譽了、

不要取巧以圖博得人家無謂的讚美、取巧行爲是初學者最大的誘惑、好的守門、對於應付很平常的球、故作難狀、後衛的因想博得觀衆頌揚、本來應作低踢短遞的球傳給他的前鋒、竟將球遠踢出於越過界線之前、前衛的知道應停止整置之不顧、前鋒當開球出界的笛聲、每對許判自作憤怒驚疑之狀、並有意的指着對方後衛表示球係彼踢出、球員被罰時、每想自違法則、希圖抵賴、球員每於紛亂之時、仆倒故作受傷之狀、意欲博得一部份無知的觀衆同情之援聲、

並且更得保持運動精神和公正戰法底好譽、不但要向成功之路邁進、諸位大多數負有貴隊員參之責、你們有的將來或以運動爲職業、這是非常高貴的職業、一定有許多人會欣賞你的技術、效法你的行爲、你們可以造成足球命運無上的繁榮、你們也可以致足球至惡劣不可收拾的地步、

乒乓賽法指南（五）

老友

▲握板法

現在的膠球、已不像從前喚作乒乓同樣容易打了、從前賽乒乓是隨隨便便的游戲、執板的方法也少去研究、揮擊制勝的方法更無論了、一個人但能把對面打來的膠球推了回到網的那邊去、便算爲懂得打乒乓了、這其中雖然仍有强弱高下之分、但强者也不個打得快點、能懂得一點搓球的方法罷了、談到實際的比賽法、仍是你推我擋、如現今所指的「牛皮糖式」的賽法罷了、原因是當時尙未研究清楚持板的方法、

當時的「乒乓板」、是用薄薄的木製成的、還在板上鑽穿了許多圓孔、意思是取其輕巧而不阻風、免打起來如扇子一般、把輕小的乒乓球吹歪了、失却了直綫打去的平衡、持板的方法、是僅用指和食指拈着木柄、和執筆的形式無異、於是執來便成了立體式、擊時只能應用板的一面擊球、其他一面、是絕對用不着的、因此只有正手擊球、絕無反手抽擊的可能、故手法以推動式爲多、賽時只有隨着球的來勢、不絕的左右走動迎擊、這便是現日我國賽膠球者尙未完全銷滅改正的所謂「匙羹板」的握法、

乒乓傳到入歐洲、經過無事不求推陳出新的西人研究後、球板已漸由輕而轉重、寖假又取銷了鑽孔的舊法、其後因覺得木板太硬打不出好球、便又改用了三夾板以至五夾板製造、球的量也加重了、於是賽法便逐漸進展加劇、到了現在、更發明了橡膠面的球板、爲的是如此能增加了球兒打出時的旋轉力的原故、

同時、持板的方法也改變到和網球執拍法相同、而可用正手或反手打出了、法是用全掌握着木柄、指不妨壓到板面去、食指却同時壓着板的另一面、由是板便形成橫出的形勢、如此、當你同正手擊球時、形式便如（圖一）的發球方式無異、反手迎擊時的姿勢、便如明日更繼續刊出的（圖二）一般、如果你細看圖樣、便明白了、

握板的正法、現在所更要指明的、却是握板不要握得太着力、太着力便減少了活動力、不過也不能握得太鬆、太鬆在觸球時便令球兒不能隨心所欲地飛動、這是現在已收山的世界不敗女健將亞朗斯告訴我們的方法。（未完）

（圖一）

亞朗斯小姐的發球姿勢

全港華人陸運 定期預賽

香港中華體育協進會、舉辦之全港華人陸運會、已定于八日、在南華會運動塲舉行預賽、十日舉行決賽、查預賽之日有四項舉行、計（一）男子二百公尺、（二）男子一千五百公尺、（三）男子一百公尺、（四）男子四百公尺、上午十時開始比賽、十一時許便可完竣云、

今日八次特別賽馬
騎師孫潡擧南下參加客串
現已有名駒數匹聽其驅策

本港馬會今日舉行第八次特別賽馬、共賽兩天、今日爲第一天、下星期二爲第二天、蓋因該日乃我國國慶雙十節、全港休假、普天同慶、故馬會特辦賽馬、共申慶祝、查兩日編定秩序、每日皆賽八塲而已、由下午二時開跑、一時半鳴鐘出馬、今、騎師中新增孫潡華一位、南下參加、[illegible]賽馬、初顯好身手、[illegible]一次、現在港出塲客串、[illegible]不可不注意也、聞已有良駒多匹、經候孫君驅策、此次報名與賽之各方名駒其數甚多、塲塲皆覺相當擠擁、第五塲且逹三十四匹、尤爲特別賽馬中之特別現象、近年所少見、此塲適又係連環彩之第一塲、馬迷等欲打連頭獨、對此將不免花多眼亂、頗難措手、而近來秋[illegible]爽、草塲妥善、馬蹄自然加疾、屆時賽跑成績、料必優異、跑開亦必快捷、甲等良駒、亦不能承認成立新紀錄也、茲將各塲預測列下、

本有創出新紀錄之機會、惜因內欄草皮新經整理、馬會當局爲保護計、暫時未許通行、免被馬蹄踐踏破壞、特將鐵欄移窄、賽跑路程受此影响、原定之半里一七零碼、今縮短二十碼、一里一七一碼今縮短二十碼、所以假使打破舊紀錄之時間、亦不能承認成立新紀錄也、茲將各塲預測列下、

△第一塲　一里兩化郎
首名　干非順卑
二名　衣扶晏威士
三名　滿禮思

△第二塲　一里
首名　斯路雲地
二名　來絡諾尼士
三名　新禮惠

△第三塲　一里
首名　葛亭衣扶
二名　勒奇則
三名　杜那杜士他

△第四塲　六化郎
首名　扁花定
二名　加威士頓卑
三名　奴斯坤

△第五塲　一里
首名　菲尼士
二名　太尼孫
三名　森台

△第六塲　一里
首名　威士力
二名　角
三名　亞十葛紙路

△第七塲　六化郎
首名　孖勝馬士打
二名　科干頓士打
三名　布老奇文

△第八塲　六化郎
首名　滿思列坤
二名　布侖奴
三名　格力太

中青會舉辦 單車遊新界
定九日截止報名

中華基督教青年會舉辦之雙十節單車環遊新界、今年委交該會單車團主理一切、週來工作進行、甚爲積極、昨經該團小組會議、議決公推甘華、袁立抄領隊、梁雪峰、許福祥殿後、並由該團團員負責沿途救護、及機械修理等、組織頗爲嚴密、凡男子諳單獨駕駛單車、能作長途旅行者、均可到該會中央會所、或九龍支會報名參加、車租午膳自備、報名費二角、如能始終不離隊伍、完畢全程者、獎贈紀念旗幟一面、并決定九日下午九時以前截止報名、十日上午八時齊集窩打老道九龍支會門前、八時十五分出發、現因鑑於人數衆多、恐中途發生危險、特改由大埔道經沙田、大埔、粉嶺、上水、元朗、青山、深井、荃灣、荔枝角、回至出發地點散隊、至於頒獎日期、將於日間決定云、

傑志擢升乙組 點將應戰

傑志體育會足球部、去年參加丙組聯賽、堅持奮鬥、成績尙屬不惡、今年獲升乙組、對于人選方面、已由足球部黎兆榮、編排妥當、昨經球員會議、已選定余慶元與梁炳坤爲本屆正副隊長幹事、余慶元與梁炳坤爲本屆正副隊長、幹事「肥佬」文、並聘得梁仲偉爲義務跌打醫生、隊員如下、門員鄧日明、余耀德、後衛余慶元、陳旺、谷振新、中衛梁國英、黎達才、尹照榮、郭贊來、陳家禮、徐容光、前鋒黃永全、梁炳坤、謝火連、翟耀華、鄧景雄、尹卓新、梁炳培、周桂昌、

代郵

各小型球隊均鑒、關於球賽消息、請如常寄來發表、是盼、本報體育版編者啓

南華A健兒

譚均幹　麥紹漢　李天生　梁榮照　劉慶才　宋靈聖　鄧廣森　馮景祥　李惠堂　黎兆榮　羅斗文

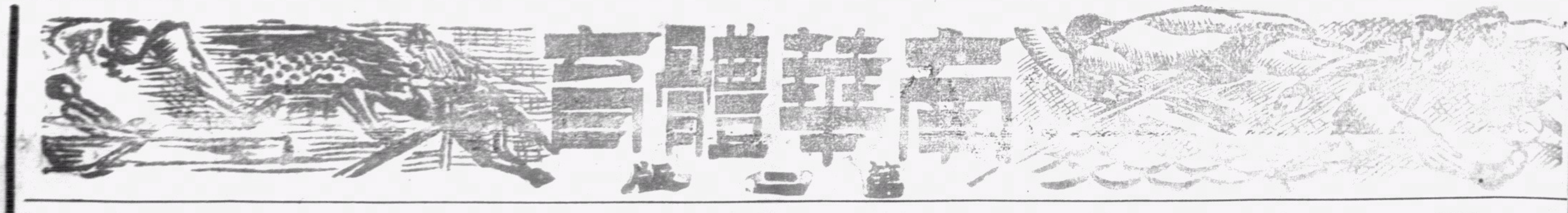

南華的健兒

張榮才 侯容生 梁伯偉 劉天申 譚振輝 楊水益 楊根保 陳德輝 鄧炎祺

雙十節足球好戲 中西兩軍拍演 精英畢集必有大觀

小秀

本屆足球聯賽，定於今日開鑼，加山頂上，快活谷中，衣香鬢影，當漸趨於熱鬧，本屆之尋常杯賽程序，已見本刊另文，而獨有一場可觀之球賽，足爲球迷告者，則爲下星期二（雙十國慶節）在香港會場之義賽，

是賽乃足球總會爲英賑華分會籌欵賽，由華聯隊與西聯出場表演，好戲於數日間連檯上演，迷民眼福，誠不淺也，

華聯球員，爲南華光華東方之精銳，合組成軍，實力强橫，守門有譚均幹，後衛有李天生及新近投入光華之李國威，中衛線則有投効南華A之宋靈甦，梁榮照及許竟成，形成一度長江天塹，前鋒球怪掛帥，佛爺與馮二叔左輔右弼，侯澄滔，楊水益兩翼之技，固已膾炙人口矣，

西聯隊之實力，亦極雄勁「癲馬」卓拉當中鋒，鬼影球場之大告山奴復出與球怪鬥法，餘如畢禮地，施漢，積臣皆爲時下名將，中西隊伍上乘之選，幾已盡粹於是，是戰之勝負，足爲他日督憲杯賽之參攷，兩軍陣勢如下，

△華聯隊

譚均幹（南華A）

李天生（南華A） 李國威（光華會）

許竟成（東方會） 梁榮照（南華A） 宋靈甦（南華A）

侯澄滔（東方會） 黎兆榮（南華A） 李惠堂（南華A） 馮景祥（南華A） 楊水益（南華B）

後備：劉松生、羅斗文（南華A）楊子祥、卓石金（光華會）曾仲雲（東方會）

△西聯隊

韓尼波路（聖約瑟）廖亞臣（九龍會）

施漢（米杜息） 大告山奴（聖約瑟）

積臣（米杜息） 畢禮地（米杜息）阜拉（香港會）

寶吾（香港會） 哪夫（警察會）奄巴臣（軍需隊） 般（海軍隊）

後備：李安納、夏仙（聖約瑟）衣史杜蘭治（香港會）畢力般（警察會）、

談本屆的足球聯賽

卅載老球迷

不因歐洲的火藥氣味而受影响的本屆香港足球聯賽大會，已決定今日分頭點燃那種「友誼式的戰火」了，說到本港之有足球聯賽會，是在一九〇八年的冬季開始，到如今，實已有了三十一年的長遠歷史，如果再追溯起特別銀牌的來歷，却更多出十一年，開始時期，已遠在上一世紀之末（一八九七年）在這四十二年的香港足球過程中，世態人情，自然已發生了不少變幻，獨有足球的本身，還是一樣年年賽得起勁，而且球藝上，更不停地在進步的輪齒上向前轉，人們對足球的擁護熱誠，也像與時俱進，逐年來得更熱烈，

在下是個一等球迷，由垂髫讀書之年，由「執波屎」的場傍欣賞者，一變而爲賽會中人，既而因生活逼人，掛起波鞋，仍恢復其球迷故我，直至於今，垂垂老去，却也足足度了三十載的時光了，在此三十年的時光，曾親眼見過什麼「漢仔」張榮漢，唐福祥，馮帶，葉森的角逐姿態，尚有現在已爲老前輩的黃柏松，郭寶根，梁棣芳，歐傑生，梁玉堂之流，那時通通還是學齡童子，和在下一般都是「泥沙朋友」，球王李惠堂呢，想那時還在乞乳時期，其他現日的多數健兒，怕正如廣東諺語所謂「還在紅花樹脚搖風」，但時間雖則老遠，惟有當年之事，到如今閉目一想，猶覺歷歷如在目前，倘若說在下重述當時舊事，當然滿肚密圈，不過這不是本文所需品，恕未欄入，待日後有暇，或者寫篇足球憶舊錄，和閱者諸君相見，

按今年的聯賽會—舊譯尋常獎杯賽—共有四十隊人馬，分甲乙丙三組角逐，甲組仍如前屆一般，統共十一隊，乙組因突然增加到十六隊之多，爲了時間關係，不能不分爲兩分組比賽，丙組十三隊，雖然比前屆爲數畧減，然而勁旅多陞入乙組，他日賽來不至如以前有實力太過懸殊之弊，當然更見精彩緊張，

論甲組本年的實力，南華因人才濟濟，當然還是南華A最爲强盛，其次南華B，光華，東方等幾隊，都必有其相當的實力，尤其是光華，除了大招兵馬，得了南華數名猛將加入効力外，更訓練不輟，前途實有極光明的希望，由日前和九龍會友賽而能得七對一大勝利的事實來推測，則他日任何隊伍與賽，怕也要受他們的絕大威脅，

西隊中最令人注意的，當然是海軍和米杜息，海軍雖然是海艦雲集，自然是人才衆多，但他們始終是流動式的，因爲艨艟來往不時，每一次比賽的人物多異，最難收合作之效，故完全是一匹「黑馬」前途頗難預測，只能視爲不可小覷的隊伍罷了，至於米杜息便自不同，他們去年在甲組的成績雖未見特佳，却仍不失爲勁旅，惟是在乙組賽會，便常有出類拔萃的演出，個中人多是甲組材料，今在他們決計重行參加比賽後，竟放棄了乙組而注全力於甲組，這顯已有了思用全力在甲組求一逞的決心，這點我望各華隊不可不加以嚴密的防備，

我這老球迷現在無所望，但望各華隊精益求精，不獨再來個甲組包辦冠軍的超異成績，更望連一切甲乙丙組的冠亞軍獎，俱通通落在華隊手裏，華隊獨多，如果共同發奮，這種願望其實並不是難於實現的事，我在這裏敬祝各華隊前途順遂。

星聯女子籃球隊 牽師抵港 今日出戰培道

澳門星聯女子籃球隊，週乘雙十節假期，特組師來港作數次表演賽，定於今日乘西安輪抵港，下榻新亞酒店，查該隊一行十六人，抵步後在港對抗三場，首場定今七夕下午七時半出戰培道隊於青年會健身房，八夕對抗南華女子隊於加路連山，九夕對抗征菲女子隊，（義賽）查今夕首戰培道當有看頭，培道隊不乏籃球好手，且多爲嶺—廣州宿將，星聯隊陣容異常强勁，且如陳榮棠，顏秀容，余尚英，張展飛，張潤蘭，李純瑜，均久歷戎行，戰鬥經驗豐富，今夕兩軍會師，當有一番精彩表演也，茲將星聯女子隊名單及比賽程序錄下

（七日）星聯隊對培道中學下午七時半，（青年會場）（八日）星聯隊對南華女女下午四時（加路連山場）（九日）星聯隊對征菲女子隊，（義賽）下午七時半，（青年會場）

△星聯隊名單

（領隊）陳劍斌，（教練）羅夏，（幹事）羅吉安，（隊長）張潤蘭，（隊員）顏秀容，余尚英，方復甄，張展飛，辜碧玖，盧慧嫻，方婉儀，李純瑜，葉碧之，寥仲賢，孔景蘭，繆兆乾，

公開華人水運會 今夕決賽

中華體育協進會主辦之公開全港華人週年水上運動會拍賽，已於（四）（五）兩日舉行，今明兩晚七時半仍假華人泳場舉行決賽，茲將（七）（八）兩日秩序如下，（十月七日）序秩，（一）男子五十公尺由自式，（二）女子五十公尺自由式，（三）男子二百公尺俯泳，（四）女子二百公尺俯泳，（五）男子一百公尺背泳，（六）女子一百公尺自由式，（七）男子四百公尺自由式，（一）女子二百公尺四人接力泳，（二）男子四人接力泳，（三）女子一百公尺背泳，（四）花式跳水，（五）男子一百公尺自由式，（六）女子四百公尺自由式，（此項在南華泳場舉行）

團體乒乓賽 青支克凌風 今日美星迎戰澳聯

中華體育協進會主辦之乒乓球團體比賽，昨五日晚爲凌風對青支會於青支球室，戰來極爲精彩劇烈，雙方極力爭持，結果青支獲最後勝利，卒以三比二克服凌風，成績如下，

（青支）	（凌風）
莫如仕一	袁鏡允二
梁錦榮二	周振球〇
陳欣二	周志新〇
廖鵬飛〇	胡詠常二
梁逸凡二	曾惠藻一
總分三	總分二

又九龍美星乒乓隊，傾應澳聯乒乓隊之約，于今日下午七時半作首度友誼賽之澳聯球室，兩隊均屬雄師，務均力敵，屆時必有一番劇戰也，美星球員如下，梁錦榮，黎紹江，盧桂生，麥鎰遠，梁卓頤，黃瑞生，趙治君，

南華網球隊 十五日征澳

南華會網球隊，承澳門文員網球會之邀，准于本月十五日（星期日）赴澳作三單打及四雙打之團體網球賽，翌晨三時乘輪返港，聞澳方應戰者，有前廣州市民會健將廖一芳，當地葡人冠軍地米路德籍好手山打等，查南華會赴澳名單列左，

（領隊）黃智彬，（隊員）陳志强，黃福南，郭予杰，李偉材，刁作謙，何偉卿，呂梓芬，司徒璧，蔣觀洪，徐傑，劉澄練，李坤雄，何獻芹，李華新，

小型球

△得法小型足球隊，定于明晨七時，與摩托車研究總工會聯隊，作友誼賽于修頓球場，查總會聯隊擁有甲組名將數名，實力雄厚異常，而得法隊乃初生之犢，屆時若能本大無畏精神，則直可予對方相當威脅也，茲錄雙方戰將如下，

△得法隊

陳炳華

林潤松 林松基

黃森 焦仁根 郭基

李劍峯 劉正平 陳偉強 張戰新 陳炳賢

（生力軍）邵堅，關金福，黃自强，

△總會聯隊

張爵輝

許福元 盧始賢

何耀光 阮樹 謝德

李達英 石祖榮 何少強 李嘉禾 陳汝成

（生力軍）梁漢基、鄭錫祥

△藍鷹社約勁旅必地利隊，定本星期日上午六時半，作賽於修頓園，屆時或有精彩表演也，隊員如下，

張爵輝

鄧玉 趙毓

蕭興 鍾和 胡輿

楊錦煜 黃明 李嘉禾 潘少池 何少強

△和風會之中童組小型足球隊，爲切磋球術起見，定于明日下午四時正，承中區勁旅之昇光隊作友誼賽于國家醫院球場，茲將和風球員列下，

鄺靜坡

鄧耀偉

左潤佳 鄺炎衡

杜可居 鄧國華 鄧杰林

△榮發黑隊爲檢討實力計，特約魚業隊甲乙兩組，于即日下午四時半與五時半，分賽于卅角麥花臣，何文田球場，查雙方實力異常雄厚，屆時龍虎相値，難免劇鬥也，茲將榮發黑白兩組陣容列左，

△榮發黑 白字組

何錦泉 黃富 莫華炳

錢敬華 梁永澄 羅日華 黃錦泉 梁撈仔 梁淵澄

△榮發黑 黑字組

何洪光 蕭日華 袁耀林

梁偉儀 劉貴友 黎耀雲 梁炳坤 沈焯營 彭耀倫

△必地利小型足球隊，承白雪音樂團小型足球隊之約，定于明（星期）日上午六時半，在修頓球場作友誼賽，必地利隊陣容頗勁，當有惡戰，茲將名單列下，

△必地利隊

林成貴 雷欣

譚伯根 梁松齡 謝金石

霍熾開 張壬貴 容振邦 廖國祥 黃錦祥

（生力軍）潘立新，

△青聯小型球隊，前約中南書院，小型球隊，作一度友誼賽，因大雨所阻，不能舉行，後經雙方議同改于今日下午式時，賽于修頓球場，屆時必有精彩表演，

又青聯承世界球隊之約，鐵定明晨即星期日上午六時半，賽于修頓園，雙方陣容如下，

△青聯陣容

林寶珩

陸天予 黃國儒

曾惠賢 宋家宇 謝學禮

李賢 伍啓祥 黃錦泉

△世界陣容

雷恩

黃福 黃森

黃洪 黎頌言 李惠林

陳祥 陳才

△西園戲院小型球隊應法國洋行小型球隊之約，於八（星期）日上午八時，作友誼比賽於銅鑼灣工業球場，雙方均選精銳出陣，必有一番良好表演，茲將西園隊陣容列后，

任炳賢

文 南廣

陳季新 朱德榮

何成就 陳樹楨 楊潤廣

（生力軍）盧炳光、蕭錦

南遊日記

陳德師記

△九月十一日

芝巴德輪船主特加開速率，以免有誤我隊行程，唯發聒耳機聲，震盪特甚，卒於三時許即徐徐入口，莫領隊一方面下令整頓戎裝，一方面頒佈陣勢如下，

張榮才

李國威 麥兆漢

宋靈甦 劉慶才 梁榮照

劉松生 黎兆榮 李惠堂 馮景祥 鄧廣森

四時許，輪已泊岸，孟加錫華僑體育會代表早已到此歡迎，並預定汽車數輛，以便趕及時刻，黃買辦及同志數人亦聯袂參觀，至則球證下令宣戰矣，我方前鋒戰將，均知榮才形同虛設，故不斷向敵人攻擊，景祥佛爺首先且作妙傳，並由佛爺先開紀錄，此後不斷叩關，力使後方不受威脅，在此不斷進攻之下，景祥佛爺再各記一功，成三比〇之優勢局面，惜臨完上半時前，竟爲敵軍從亂軍中攀回一隻，下半時廣森氣力不繼，由祺仔補充，慶才勇戰傷額，血濺征衣，我軍雖猛攻不已，奈敵門將如有神助，屢施回春妙手，博得彩聲不少，而福無重至，不旋踵而連失二城，成三比三之緊張局面，時我方腹地仍頻受猛攻，國威兆漢力拒來球，然卒以榮才負傷，爲對方從容獲勝，以四比三終局，飲恨而歸，

△十二日

一宵無話，比醒，則船已在航進中，蓋昨夕芝巴德輪已乘夜啓程趨小呂宋矣，晨間，黃買辦精神奕奕，與吾人閑棋消遣，黃君固此中健者，我方只肥仔祺足以敵之，一則後起之秀，一則老成持重，高下殊不易判也，下午，惠堂於輪中游泳，祺仔亦興趣大作，惜泳衣未便，迫作罷論，入夜，月色如晝，萬里無雲，此景此情，歸心倍切，恨不得雙飛翼，迅渡此重洋也，（未完）

東方會健兒

劉頌漢 曾仲云 羅偉權 劉始棋 許竟成 陳炳士 譚福德 徐雲 侯澄滔

各項球類比賽秩序

足球

十月七日（星期六）

組別	時間	比賽	場地
甲組	下午四時半	東方會對光華會	香港會場
甲組	下午四時半	南華B對香港會	加路連山
乙組	下午三時	軍需隊對南華會	掃桿埔場
乙組	下午三時	香港會對東方會	香港會場
乙組	下午三時	傑志會對八營炮兵	加路連山
乙組	下午四時半	五營炮兵對卅營炮兵	掃桿埔場

B組

組別	時間	比賽	場地
乙組	下午四時半	工程隊對士葛隊	聖若瑟場
乙組	下午三時	大學堂對警察會	聖若瑟場
乙組	下午三時	光華會對飛機隊	界限街場
乙組	下午四時半	九龍會對打族隊	九龍會場
丙組	下午三時	十二營炮兵對軍需	陸軍球場
丙組	下午三時	國際隊對打族隊	漆咸道場
丙組	下午四時半	五營炮兵對南華會	陸軍球場
丙組	下午四時半	印陸軍對工程隊	漆咸道場

十月八日（星期日）

組別	時間	比賽	場地
甲組	下午四時半	士葛隊對警察會	掃桿埔場
甲組	下午四時半	南華A對聖若瑟	加路連山
甲組	下午四時半	海軍隊對九龍會	海軍球場
丙組	下午三時	士葛隊對軍糧隊	掃桿埔場
丙組	下午四時半	廿四營炮兵對電燈	香港會場

十月十日（星期二）

組別	時間	比賽	場地
義賽	下午二時	華聯隊對西聯隊	香港會場

十月十四日（星期六）

組別	時間	比賽	場地
甲組	下午四時半	香港會對米杜息	香港會場
甲組	下午四時半	警察會對南華B	界限街場
甲組	下午四時半	聖約瑟對東方會	加路連山

A組

組別	時間	比賽	場地
乙組	下午二時	南華會對香港會	加路連山
乙組	下午二時	東方會對傑志會	香港會場
乙組	下午二時	八營炮兵對五營炮兵	赤柱球場
乙組	下午四時半	卅營炮兵對軍需隊	赤柱球場

B組

組別	時間	比賽	場地
乙組	下午三時	士葛隊對大學堂	掃桿埔場
乙組	下午三時	警察會對光華會	界限街場
乙組	下午三時	飛機隊對九龍會	漆咸道場
乙組	下午四時半	打族隊對工程隊	漆咸道場
丙組	下午三時	五營炮兵對士葛隊	聖若瑟場
丙組	下午三時	印陸軍對軍糧隊	太子道場
丙組	下午四時半	軍醫隊對工程隊	掃桿埔場

十月十五日（星期日）

組別	時間	比賽	場地
甲組	下午四時半	光華會對海軍隊	界限街場
甲組	下午四時半	士葛隊對南華A	掃桿埔場
丙組	下午二時	電燈隊對十二營炮兵	香港會場
丙組	下午二時	南華會對國際隊	加路連山
丙組	下午四時半	廿四營炮兵對打族隊	赤柱球場

十月廿一日（星期六）

組別	時間	比賽	場地
甲組	下午四時半	米杜息對警察會	掃桿埔場
甲組	下午四時半	九龍會對香港會	九龍會場
甲組	下午四時半	南華B對士葛隊	加路連山

A組

組別	時間	比賽	場地
乙組	下午三時	軍需對東方會	掃桿埔場
乙組	下午三時	香港會對八營炮兵	香港會場
乙組	下午三時	傑志會對卅營砲兵	加路連山
乙組	下午四時半	五營砲兵對南華會	香港會場

B組

組別	時間	比賽	場地
乙組	下午三時	工程隊對警察會	陸軍球場
乙組	下午三時	大學堂對飛機隊	聖約瑟場
乙組	下午三時	光華會對打族隊	漆咸道場
乙組	下午三時	九龍會對士葛隊	九龍會場
丙組	下午四時半	印陸軍對士葛隊	漆咸道場
丙組	下午四時半	軍糧隊對軍醫隊	陸軍球場
丙組	下午四時半	打族隊對十二營炮兵	聖約瑟場

十月廿二日（星期日）

組別	時間	比賽	場地
甲組	下午四時半	海軍隊對聖約瑟	海軍球場
甲組	下午四時半	南華A對東方會	加路連場
丙組	下午三時	南華對廿四營炮兵	加路連山
丙組	下午三時	工程隊對電燈隊	掃桿埔場
丙組	下午四時半	國際隊對五營炮兵	掃桿埔場

南通縣戰後地方的現況

棉花雜糧等年產數量仍豐 工業僅大生一二兩廠開工

（南通通訊）南通地臨長江北岸，東及東北皆濱大海，南及西南則濱長江，東南與海門連界，西北與如皋毗連，實業教育素稱發達，有全國模範縣之名，事變以後，一切停頓，現地方秩序，逐漸恢復，茲將南通戰後概況，舉其犖犖大者，誌之於后，

民政

（一）保甲，推行保甲制度，首由城區著手，推至各鄉，現城鄉各區已編組完成者，計城區已編一九〇保，八一一七甲，二〇三五三戶，八一一四八人，唐閘鄉二四保，二四四甲，二五八五戶，九二〇七人，平潮鄉十保，七五甲，七四二戶，三一〇九人，天生港鄉十保，二八八甲，三三二五戶，一六五〇〇人，白蒲鄉三六保，三四八甲，三九三三戶，一七二八八人，「金沙鄉二保，甲尚在統計中，合計城鄉五三坊村，二五〇保，弍八七二甲，三〇九三八戶，一二七一八二人，（二）自治，城區設城公所，置董事一人，就管轄區域劃分爲十九坊，坊公所設坊長一人，鄉區設鄉公所，置鄉董一人，就管轄區域劃分爲若干村，村設村長一人，鄉治佐各一人，鄉治等級除城區列爲特等外，其餘分甲乙丙丁四等，按月經常費特等四〇〇元，甲等三〇〇元，乙等二六〇元，丙等二二〇元，丁等一八〇元，（三）行政組織，一、縣公署縣知事薛郢生，設秘書處，民政，財政，教育，建設四科，附屬機關有臨時應務處，賦稅征收處，商品查驗處，宣傳組等，縣公署月支經常費三四九六元，二，城公所董事劉月波，下設助理員二人，保甲督編員一人，稽長一人，稽查二人，雇員事務員十餘人，月支經費千餘元，管轄城廂及近郊各坊，

物產

（一）農產，主要以棉花爲大宗，每年皮花產額約一百八十餘萬担，全縣農地種棉花者約佔十分之六七，其餘爲黃豆，年產額十七萬担，蠶豆三十餘萬石，豌豆三十餘萬石，玉蜀黍三十餘萬石，而元麥大麥小麥廿等產額亦多，蠶繭亦年出十一萬擔左右，普通農產物如香芋黃花蘆粟魚等每年產額亦豐，（二）工藝，以棉布爲大宗，手織之關莊布，京莊布，縣莊布，夙有聲譽，餘如棉紗，大布，各色線毯，鎬綢，絲織物，火柴，燭皂等，於市場上亦頗佔優勢，

工商

南通工業素極發達，除大規模之實業以外，復有小資本染襪廠，礱米廠，油廠，皂燭廠，玻璃廠等，持以爲生之工人不可勝數，事變後，完全停頓，現時地方漸安，各工廠正在積極圖謀復興，商業在事變後蕭條不堪，目前已復常態，日趨繁榮，實業方面，南通在最發達時期有大生紗廠，復新麵粉廠，廣生油廠，阜生絲廠，資生鐵廠，資生冶廠，大生織物廠等，事變後各廠一律停頓，現惟大生紗廠一副兩廠由江北公司措辦，江北第一第二兩廠，出產棉紗外，其餘或因機件擱置生銹，或以缺乏資金，仍無復興之望，

交通

南通水陸交通素稱便利，日前恢復者，城閘，城港，通如間，逐日由江北興業公司，公共汽車開行，通城至金沙餘西間，間日有汽船航行，通至上海間有日清公司（東亞海運公司）南通丸，安和丸兩輪行駛，隔日一班，另外天生港民船每月進出數約三百艘，行駛範圍，江船爲常熟，靖江，崇明，海門，如皋，駁船爲內河附近各地，

提高桐油紗紙產銷

省府擬貸出法幣七十五萬

桂籌設都安隆山那馬產銷合作社

（桂林通訊）本省都安、隆山、那馬三縣，出產紗紙桐油，最爲豐富，依調查所得，都安每年紗紙產量約五千餘担，桐油三千担，隆山紗紙三千餘担，桐油二千担，那馬紗紙二千餘担，桐油千餘担，統計三縣年產紗紙，約在八千担以上，桐油亦有六千担左右，歷年無人倡導與改善，以致產品不良，銷售困難，且爲奸商操縱，百般剝削，致生產者不能獲得厚利，殊有此龐大資源，而農村經濟枯竭，依然如故，省府黃主席於七月間出巡隆山都安時，目睹此狀，特諭籌辦都隆那紗紙桐油生產運銷合作社，務須於最短期間實行，以期達到貨能暢其流，物能盡其用之主旨，茲悉省府已分別派員前往組織合作社，盡負責辦理是項合作社之某君談，在紗紙及桐油產量豐富之區域內，以每一鄉或一村作單位，先行組織合作社，如都安之清江鄉、加隆鄉、技學鄉、大興鄉、內甲鄉、中和鄉、綿山鄉、隆山縣之大合鄉、龍灣鄉、里富鄉、民樂鄉、古善鄉、那針鄉、那馬縣之賈川鄉，共合鄉等四鄉，各組合作社一所，共十四社，凡居住於該區域內紗紙及製油之農民，均得入社，除此合作社之組織外，并在都安、隆山、那馬三縣，各組織聯合社一所，此聯合社由各鄉村之合作社組織而成，負接收各社產品，分別等級，儲押運銷之責任，又由都安，隆山，那馬三縣組織紗紙桐油生產運銷聯合辦事處，負責接收各聯合社產品，及運銷之責任，地址擬設在隆山，至於欵項問題，擬向銀行透支，都安縣聯合社、合作社擬借法幣二十萬元，隆山縣聯合社、合作社，擬借法幣一十五萬元，那馬縣聯合社、合作社，擬借法幣十萬元，聯合辦處擬借法幣三十萬元，至於業務之經營，紗紙之製造，由各社員個別爲之，桐油之製造，則共同製之，即由各社員，交桐油子到合作社，然後由社榨製成油，紗紙之徵集，每社員每月交合作社兩担至四担，但在特別情況之下，不加限制，桐油之徵集，不定期限，各社製成油時，須送聯合社，不得私賣，關於運輸方面，設法利用水運由紅河可運至三江口內，陸運則用人力車及挑夫等，至於出品銷場，國內在南甯，梧州，及平馬等，國外則在香港，及安南等，尚有產品之改良，亦加注意，都隆那之紗紙，那馬之賈川鄉所出爲最佳，其紙寬度合於商場之要求，品質亦佳，須要指導各社員仿製，務求產品優良，俾得國際貿易之發展，桐油改良，近來商謀利心殷，每將桐油允假，如滲水，充米湯，或混菜油等，對於國際貿易，信用日形降低，政府有鑒及此，乃設桐油提煉廠，以資補救，現在由合作社之經營，務須堅守信用，并設法改良，或設廠提煉，期以對外貿易之發達云，

東蒙形勢（三）

呼倫一名海拉爾，爲本區政治商業之中心，當伊敏河與海拉爾河會流處，除路由中東路通西伯利亞，除商路通庫倫，故貿易甚盛，爲牲畜皮毛之集散中心，每年貿易額達五百餘萬元，出口向類食鹽等，多輸出龍江及洮江，故其食糧多集中其地，經往外蒙，出口超過進口，商業輸送者，工業有麵粉甑酒製作乳油製革皮貨靴鞋，地毯俗菜，伊敏河畔有中東路局所轄之洗毛廠，利用水力，與其他洗羊毛工廠，裝包出口，又有外蒙貿易出口公司，爲外商外蒙最大公司之一，呼倫人口一萬四千餘，華人居三分之二，俄人居三分之一，

一、臚濱一名滿洲里，位於中俄邊境，爲中東路西端要站，乃出入西伯利亞之門戶，人口一萬二千，俄人佔八千五百，華人僅三千五百，呼倫臚濱二地均設有中國總行分行，扎賚諾爾站，因煤礦之發達，人口亦漸繁盛，其地距呼倫池僅十六公里，魚類多由此輸出，興安站位於大興安嶺密林深處，附近有中東路局所設之氣候療養所，夏季自滿鐵等地來此休暑者頗多，興安嶺與興安站不同，已見前述，

游牧於呼倫貝爾地內之蒙古民族，總稱爲巴爾虎，謂野人之意，野人居住之地稱爲巴爾虎，亦地名，呼倫貝爾區域爲巴爾虎（Bargu），昔者西藏喇嘛教傳入蒙古，其趨勢由西而東，信教獨後，故他處蒙古人以巴爾虎之名稱之，以其在宗教上爲後進也，後雖全部信教，而當日野人之名竟成爲通稱矣，不足奇矣，甘珠寺爲本區最大之喇嘛廟，在呼倫西南一百八十公里，此寺爲乾隆帝所敕建，今寺門猶懸有御筆「壽寧寺」匾額，寺中有喇嘛五百餘人，每年九月有盛大之廟市，遠近商賈輻輳，車馬喧闐，不下五六千人，貿易區域遠及外蒙古及北平多倫張家口等地，自中東路建築後，頗有稍減色，

中東路之建築於本區商業之發達，大有關係，此路由臚濱站起至興安站止，計在本區內者二七二公里，倫站距臚濱一八七公里，距濱江七四八公里，建國方略實業計劃自多倫至倫之鐵路計長八八四公里，途經察省北部之烏珠穆沁旗，民國二年俄人會議建設外蒙橫斷鐵道，東起倫，西迄科布多，中經克魯倫庫倫等地，會歐戰發生，計畫中輟，克魯倫在克魯倫河上流，一名桑貝子，爲外蒙東部要塞，自倫至克魯倫六三〇公里，自克魯倫至庫倫七一〇公里，自倫至索倫一三〇公里，乃由溫泉至索倫，須經興安嶺，有鐵道，係洮索路之延長，東北淪陷後日人所築，民國二十五年已通車，索倫名下木局子，位於洮兒河北岸，依山臨水，民國六年由黑龍省政府設立設治局，所產木材由洮兒河運出，洮索路者，自洮安經洮安縣至索倫，長一七九公里，九一八事變前，一部分已通車，後由日人繼續完成，復向西延長至興安溫泉，（溫泉至索倫三三〇公里可通汽車）洮索路與中東路成平行之勢，北邊有事，日人自可利用此路接兩滿洲里倫貝爾，爲日本用兵之大幹線，洮兒河流經興安嶺，河流多爲山地，水勢湍急不便舟楫，惟自宇以下，以達於石勒喀河之會口，約四〇〇公里，可以通航，航期解凍期間，風船及汽船往來頻繁，本區輸出貨物如穀物布匹之類，部分即由黑龍江中流之黑河，上溯至室韋之，由室韋輸送西下者以木材居多，（未完）

渝財部盡情搜索西康硬幣

發行藏幣券套換康省硬幣

藏幣券一元折合法幣五角

（西康通訊）西康各縣除康瀘兩縣流通法幣外，關外交易悉藉藏幣爲媒介，康人狃於積習，頑固難改，前建會以欲推行法幣，非以藏幣爲交換之補助，總難秀導暢行，特規定藏幣與法幣之折合價格以期兩幣流通，兩年以來漢康人民均極稱便，而康人習爲唯一交易媒介，但以藏幣鑄造，間接影響白銀流出，實爲國家之損失，會令西康銀行籌劃發行藏幣券，以資補救，此案業經轉請財部核准發行，該行藏幣券現已由渝財政部運往行使，該省政府特明令公佈自發行之日起，所有康境機關人民，須一律收受，不得歧視，凡存有藏幣者均須悉數持向銀行兌換法幣及藏幣券，每藏幣元准換法幣五角，藏幣券每元亦按此比價行使，如有隱匿不兌，或操縱意存歧視者，除將藏幣沒收外，並以破壞幣制紊亂金融論罪云，

日本在滬設航空站

擬在大場建中心站

（滬訊）茲據本市日人方面之消息，日本方面，聯絡與維新政府，合辦之華中航空公司，將在上海方面建造規模宏大航空站，此航空站則以南京，安慶，九江，漢口，及上海爲五大航空之都市，此項鉅大工程，需費在四百萬元以上，目前欲使上海成爲航空之中心站云，

和乎？戰乎？

和乎？戰乎？

國事至於今日，眞可謂千鈞一髮，危急萬分。和乎？戰乎？當爲全國同胞心中所橫梗着之一大問題。欲解答此問題者，請一看下列各種專書：

（一）汪先生撰 曾仲鳴先生行狀 附南華日報論評集第四輯（三續和戰問題之討論） 每册定價五仙

目錄

（一）曾仲鳴先生行狀……汪兆銘
（二）寧不主義……一士來稿
（三）由三月廿九說到民主政治……胡嘉
（四）斥所謂某政治觀察家……源伯
（五）一個總駁斥……流沙
（六）和的主體問題……家
（七）議和的主體再論……豪
（八）斥吳稚暉……流沙
（九）再斥吳稚暉……流沙
（十）三個半月的回顧……莊默
（十一）對總統之和平建議……君秦
（十二）反侵略陣線之意義……仲丹
（十三）遠東和平與國際干涉……天游
（十四）抗日掩護下共產黨的發展……如
（十五）論外交秘密
（十六）第三者的答問……胡嘉
（十七）重慶浩劫□□□□……流沙
（十八）和局的危機……流沙
（十九）評全國生產會議……成志
（二十）抗戰宣傳與宣傳抗戰……流沙
（廿一）「革命」與「反動」

（二）汪先生最近重要論文 舉一個例 每册定價二仙

（三）汪先生重要聲明 附覆華僑某君書 每册定價二仙

（四）再續和戰問題之討論 南華日報論評集第三輯 每册定價五仙

出版者 香港南華日報社
發行處 香港南華日報部
荷里活道四十九號 電話二五六一二號

印度專門眼科老醫霖摩顛

自目十年

敬告患眼者注意 近有假冒請君祈爲注意

敝局在省港開設專醫眼科醫局凡二十餘年爲各界所信仰到門求診服愈者不知凡幾曾影存真像以留紀念患眼諸君來本局診症者可一一見炙諸君診症本醫師用中國言語解釋明白謂認明本局名稱地址爲荷（醫務所西營盤電車路一百五十九號）

凡禮拜日暫此告白不收診金

愛蘭止咳露

較剪嘜 免晒白 鞋帽粉

先農院右側第三間

李永良無痛脫痔（電話二六三十零）

神效無痛脫痔每針五元

陳麗生醫生專醫女界痔症

醫務所大道中二六四號二樓

空軍劉保生得「李子飛」骨科醫師—治愈鳴謝詞

李子飛先生

「功高良相」

劉保生謹啟

李子飛先生醫務所

香港大道西三六九號電話二八三四二

廣東行政特務專員兼保安隊司令鄧彥華爲「李子飛」骨科醫師頌

「李子飛」

「骨科之聖」

香港報界公社啟事

中華民國廿八年十月一日